朝鮮日報

二十五日夕刊

新聞代 (朝夕刊) 一箇月先金壹圓 參箇月先金貳圓九拾錢 六箇月先金五圓七拾五錢 (郵稅本社負擔)
廣告料 五號活字四字壹行壹圓 同繼續 八拾錢 指定料五號每壹行參拾錢
編輯兼發行人 金東成 印刷人 崔錫進 發行所 朝鮮日報社

時評

三本亂離

× 얼우은三浦侯의作亂이當時朝野의憂慮를助長한바잇섯슴을들엇섯다 이제三本의亂이잇서 朝鮮人農民의生活을威嚇하는者잇스니 이미帝國日本을자랑하는大本의 그것이잇고 다시小小한三本의亂이잇는다? 그러나大本이儼然히엇스니 小小한三本은要컨대逐鮮의爽인者이다 全南寶城郡에서 近者頻發되는日本人地主三者의橫暴는 곳이것이다 小小한者이나또한全혀小小만도하지아니한者이다

× 破巢의알에完卵이업다한다 吾人은이제 喪亂의大本을두고 一致城郡內에서橫暴하는地主輩는嘖嘖히非議하고잇고자아니한다 그러나朝鮮의時事는 大部가이觸識殊農者의間에잇스니 先鬪者의抗爭은또한이三本의一流人으로부터 逐注直進하야 그餘裕를주지말라!

壓迫本陣

× 聯盟規約第十六條에 對한新解決로因하야 獨逸도畢竟은武力干涉과 및經濟的封鎖等制裁의斷行에際하야 獨逸로하야금比較的 安全한地位를選擇케하는 便宜를줌으로도와國際聯盟에加入케되엿다한다 그에參加케함이다 그리고英國의壓迫下에잇는埃及도 또한國際聯盟加入의勸誘를밧는中이어니와 그들은獨立國으로서의參加가아니면 決然히反對하겟다고主張한다 그는國際聯盟이 强國의覇權을擁護키爲해서의 世界의現狀維持를圖策하는 國際運動의一體系인外에다름이업는다

× 弱小國의壓迫本陣! 이는露國의「리토비로푸」氏가國際聯盟에對한評語이다 吾人은반듯이「리」氏의 一言을기다려이를 敷演코저는아니한다 彼等世界의平和를 標榜하야이聯盟의構成에沒頭하는바잇스니 이것이二十世紀의進化한神聖同盟일뿐이다 그러나歐米列國의사이에復興되는新國家主義的傾向이 이國際聯盟의形成과함의新興한被壓迫階級들로하야금 容易치아니한一難關에逢着케하엿다 歐米人의反動勢力이 社會展開의時期를적지안케遲延식힐것은事實이다

畢竟決戰乃已
奉、國兩軍形勢險惡
奉軍武力解決表明

(北京二十四日發) 奉天、國民兩軍의空氣는險惡하게되야遂히張作霖、馮玉祥의兩氏는決戰을斷行할形勢로되엿는데奉天軍은從來의態度를棄하고武力으로써解決의意를表明하엿더라

奉天派의大動搖
李、郭兩巨頭
突然反旗를드러

(天津二十四日發) 奉天派의頭目李景林、郭松齡兩氏는突然反旗를擧하야奉天派內部에大動搖를起하엿더라

郭氏麾下兵은七萬

=(奉天電) 目下灤州에在한奉天軍第十軍正軍長郭松齡氏는其麾下七萬의兵으로써二十三日兵變을起하야京奉線을破壞하고電線을切斷하야奉天派에對하야反旗를飜하얏다其理由는奉天軍總參謀長楊宇霆氏를排斥함에잇다고傳하나事實은國民軍에買收된여形勢가重大하더라

郭兵灤州에進出

=(北京廿四日發) 郭松齡은李景林과共同動作을取하야張作霖反對의態度를明白히하고軍糧城에駐屯한郭의部下第三軍은本部를灤州에進하야奉天에向하엿더라

郭軍二千武裝解除

=(北京二十四日發) 二十四日早朝郭松齡軍이山海關으로부터關外에出하랴다가張作相軍에게約二千名은武裝을解除하엿다더라

姜登選은郭兵에監禁

(北京二十四日發) 姜登選氏는二十三日郭軍에게監禁되엿더라

電信電話不通

=(北京二十四日發) 北戴河、秦皇島間의電信電話는兵變으로不通되엿다더라

郭國兩軍妥協成立

(北京十四日發) 郭松齡과國民軍間完全히妥協이成立되야廟房附近에는郭軍이急히增加되엿더라

楊宇霆은辭職決意
總司令部는大混亂
張作霖의聞報失色

(奉天電) 灤州에서郭松齡氏의反旗를飜함에對하야楊宇霆參謀長은辭職을決意함에至한지라張作霖氏는突然히此悲報를接하고色을失하얏스며總司令部는極度의大混亂을呈하엿더라

中央政府도
近近大變動

(北京十四日發)、天津으로내려가서其後歸任치아니한交通總長葉恭綽氏의後任으로許世英氏說이잇스나此는一時的에不過하고近近中央政府의大變動이잇스리라더라

吳佩孚氏
馬賊提携說

(某處着電) 吳佩孚氏는奉天軍에對한準備로써豫히連繫를有한馬賊의頭目宋大明과握手하야其部下一萬餘名을徵發하고出動命令을待하는中인데이러함으로吳佩孚는武器糧食等의軍資로써巨額의金塊를交付하엿더라

馬賊續續歸順
奉天軍에게

(某處着電) 對岸一帶에跳梁하는馬賊의動亂을機會로奉天軍에歸順交涉中인것은旣報한바인데更히安圖縣下에根據를有한頭目大仲子는一團七百名을率하고奉天軍에歸順하야連長의職에採用되엿는데近近陸軍營長에昇任하리라더라

司法制度調査
準備委員會設置

(北京二十四日發) 中國政府는關稅會議에서釐金撤廢에關한自主的討議를終한後는釐金廢止에關한一切의事務를專히財政善後委員會에當하게하기로決定한同時에十二月十八日부터開始할司法制度調查를準備하기爲하야司法權調查委員會長王寵惠外交總長沈瑞麟司法權討論委員長張行志의三氏를委員으로한準備委員을組織하기로하엿더라

執政涕泣
時局에憂慮하야

(北京二十四日發) 奉國兩軍이再次緊張하여옴으로二十四日의閣議에서段執政은氣가塞하야涙를流하며泣하엿다한다會議의結果兩軍에對하야最後의懇求를하기爲하야吳光新氏를天津에派遣하기로하엿더라

北京大學代表
自主權承認陳情

(北京二十五日發) 北京各大學敎授로된關稅自主促進會代表는日間全權과會見하고自主權의絶對無條件其他를陳情하엿더라

釐金廢止機關
財務善後委員會로

(北京二十四日發) 北京政府는財政善後委員會로서釐金廢止機關으로하기로決하엿더라

交通部
關係外債提案

(北京二十四日發) 列國全權은二十四日午前和蘭公使館에서中國側委員과會議를開하고交通部關係의外債에對하야交通總長代理의提案이잇섯는데同案이杜撰임으로써列國委員도具體的意見의開陳에至치아니하고散會하엿더라

軍事密約
農露國과國民軍間에
締結한內容槪要
兵力武器資金等戰鬪에要하는材料는모다供給키로
日本에一大威脅

張、馮의和平協定이兩者共히公然戰備를整頓하는中인現狀을보더라도誠意가無하고따라서兩軍의衝突은早晩招來하리라는報道는頻頻히傳하는바인데果然兩氏의開戰이實現되면共產黨對非共產黨의決戰으로其結果如何에依하야는中國의運命에大變化를及하엿고延하야北西로二大赤化의隣國과境을接한日本은一大脅威이며特히接壤地인朝鮮에잇서서는重大한關係를及할것이라하야今次의奉直戰은前二回의그것에比하야意義가極히深하다하야日本當局者는深甚한注意를하는貌樣이다元來反奉派의背后에勞農露國이潛在한것은分明한事實이며曩에는政學會系孫洪伊並國民黨首領唐紹儀章炳麟의手를經하야百萬元을孫傳芳에게手交하엿고繼續하야赤露軍將校四十名을浙江에게參加식힌것을비롯하야最後에잇서서는軍用自動車六十臺로써庫倫으로부터張家口에武器를供給하기爲하야一萬餘의赤衛軍은『가루다』方面으로부터移動하는同時에二十四機의空軍一隊도十一月中旬庫倫에到着하엿다고도傳하며外蒙旅行者의査證을禁하는것도此等軍事行動의漏洩을防하기爲함이라傳하는데更히最近馮玉祥과駐中勞農大使『카라한』氏와의軍事條約에依하야는一層道間의事情을察함에延하니即次의區別에從하야兵力을供給함

一、勞農政府는國民軍에對하야
(가)帝國主義國家와開戰하는境遇에五萬
(나)國內戰爭의境遇에二萬
二、勞農政府는國民軍軍隊를敎練하기爲하야六十名의將校를派遣함
三、勞農政府는國民軍에對하야步兵銃四萬挺을供給하되代金四萬留는五個年無利子据置하고六年度부터償還함
四、將來勞農政府와中國軍閥이開戰하는境遇는河南、陝西、甘肅、察哈爾綏遠으로써後衛地帶로함
五、蒙古共和國의獨立에對하야는國民軍은此를援助함
六、反帝國主義愛國運動(赤化宣傳)에對하야는壓迫을加치안함

의六項을協定하엿스며此의成立과同時에借款의形式에依하야露貨五十萬金留朝鮮銀行券十萬圓을供給하엿는데引續하야武器供給密約이締決되여第一回에는步兵銃一萬挺機關銃百挺山砲四十門野砲三十門迫擊砲十二門은前後六回에亘하야庫倫으로부터張家口에自動車輸送을了하야此로外獨立砲兵一旅를新設하고第二回에는國民軍의兵數에不足을生하는步兵銃彈藥을供給하고且露軍의敎官으로四十名의將校를派遣하야高率職의無報酬待遇로하기로協定이成立되엿다한다그런데此等의中間에立하야折衷의任에當한主要한關係人物은王正廷李石曾의巨頭를爲始하야**國民軍의**重鎭孔庸立、中國共產黨北方의首領李大釗、民黨中央執行委員徐謙、同副長張允榮其他國民黨의新人으로因하는包世傑、白雲梯等의巨頭等의面面이라한다倘히外蒙에駐屯한勞農赤衛軍의數는不少하나露中協定의結果編成된新共和國蒙古軍의勢力은四個師團四萬三千人中步兵二萬八千騎兵七千砲兵八千으로將校九百四十四名中其四分의一은勞農露國將校가點하엿고此에對하야露國이供給한武器는大口徑砲十六門小口砲三十五門機關銃四十八挺小銃二千二百挺이라더라

國境標石工事中
日本側多數負傷
中國警官의襲擊으로

(安東縣電) 安東縣에잇는國境界의標石改立工事中二十四日午後一時頃中國側警察은保安隊의應援을得하야五十餘名이現場에殺到하야工事를妨害할뿐아니라棍棒으로써日本側警官十餘名을毆打하고更히巡査一名을縣公署에拘引하얏스며日本側은多數한負傷者를出하얏스나抵抗치아니하고目下嚴重抗議中이라더라

쑤리안組閣辭退
佛蘭西後繼內閣에
도멜氏에組閣命令

(巴里二十四日發) 『팡루베』內閣外務長官이던『쑤리안』氏는新內閣組織을拜命하엿스나이것을辭退하엿다佛蘭西大統領『두메륵』氏는『쑤도멘』氏에게對하야更히組閣을命하리라고觀察되더라

=(巴里二十四日發) 大統領『두메륵』氏는前財政長官『쑤도멘』氏에게新內閣組織을命하엿다氏는組閣의諾否를二十五日에回答하리라더라

閣議決定事項
普選令改正其他

(東京電) 二十四日의閣議는前十時首相官邸에서開하고藏相商相이缺席한外에는全部出席하야內外重要政務를審議한後
一、衆議院議員選擧法施行令改正의件
一、國庫剩餘金支出의件
一、陸軍省災害復舊費三十八萬三千圓支出의件
一、農林省臨時畜牛傳染病豫防費五十九萬七千圓支出의件을決定하고午後一時에散會하엿고、尙且普選案施行令은直히樞府에諮詢할手續을取하엿다右는現法에附帶한改正令임으로樞府는九名의審查委員에附託하야이것을審査하기로하겟고委員長은아마金子讓太郞氏가되리라더라

本年의補缺選擧
議會開設後最多

(東京電) 補缺選擧의多함은議會開設以來本年을第一位로하야一月以來今日外지二十二의補缺選擧數가되야各黨幹部는軍資金에供給에대우紛忙中이라더라

全中國에=再次大動亂?
形勢益益惡化

(北京二十四日發) 奉天의兵變은政局에重大變化를이르킬지며延하야는再次全中國의動亂이될는지도未知이요形勢는益益惡化하는中이더라

鐵筆寫眞
投稿歡迎

『닭잡어먹고오리발내미는』格인가

産米案最後決定
十四個年繼續經費
三億四千三百萬圓

(東京電) 總督府의產米增殖計劃의資金關係는總督府와大藏省間에겨우最後의決定을見하엿다、將來計劃은所定의十五年中에全部着手하야이의資金도十四個年間에供給하기로한바此의總額三億四千三百萬圓의內別은左와如하더라
一、總督府補助金六千五百萬圓(十四個年에分割하야年割額四百六十餘萬圓)
一、民間資金의供給豫定三千九百萬圓
一、預金部低利資金一億一千九百萬圓을十四個年一個年度割八百五十萬圓(東拓及朝鮮殖產銀行이等分하야融通)
一、東拓及朝鮮殖產銀行의社債金一億一千九百萬圓(兩會社等分負擔)十四個年每年度割各八百五十萬圓
一、東拓及殖銀이貸出한金利는各自의社債金과低利資金의利子를混合하야七分五厘程度로할

特銀檢查制度
專任監理官設置

(東京電) 大藏省銀行局에서는銀行檢查制度를充實하기爲하야新規要求로十六萬二千圓을要求하엿다가削除되엿스나特殊銀行監理官一名과右에件한經費로約一萬圓을容認하엿다右는從來大藏省事務官이殖銀、鮮銀、等의監督을兼務하엿스나徹底치못함으로專任官一名과屬二名을두어鮮銀、殖銀等의專任監理官으로하야監督을嚴重하게할이라더라

政治總監後任
指目되는面面

(東京電) 政務總監의後任에對하야는二十四日加藤首相과齋藤總督과의會見에서大體의銓衡方針을決定하엿다고觀測되나具體的의決定은二十五日에行하야二十六日頃에發表될터인바齋藤總督은下岡通敬氏를推薦하라고하는意嚮이며首相은依然히上山滿之進氏를推薦할意가잇는듯하다但且一說에는憲政會의對硏究會策으로渡邊千冬子爵을拉來할듯도하다고傳하나其他俵、湯淺町田의諸氏說은實現의可能性이乏하다고觀測되며又別項과如히石原說이有力하다고觀測하는者도有하더라

石原氏說도有力

(東京電) 二十四日午後齋藤總督과加藤首相의會見에關하야政務總監後任의下馬評으로는管原通敬、湯淺倉平、俵孫一、山上滿之進、川崎卓吉氏等이指目되는바上山氏가가장有力한候補者로觀測되나氏의諾否는疑問이다從하야政府部內에서는政黨政派에直接關係가업는同時에行政的手腕이優秀한元北海道長官宮內次官에歷任한石原健三氏를有力한目標로하는模樣이더라

牛疫豫防費는
如何히捻出할가

朝鮮牛日本移入禁止善後策으로牛疫豫防會議의結果에基하야三矢警務局長은二十五日渡東農林當局과此의緩和策에就하야協議하게되엿는데此의豫防費로各道의要求額는四十五萬圓에達하엿다果然金額이總督府의豫備金에餘裕가잇서서支出하게決定될與否는草間財務局長과의協議에依치안코면안되겟는데若其支出이不可能한境遇는二三十萬圓程度로削減하야別途捻出의方法을講하게되리라더라

全南鐵道計劃

鐵道局線湖南線松汀里驛으로부터法聖浦間에至하는約三十三哩間에全南鐵道의計劃이잇는다此의總工費는約百萬圓을要할듯하며發起者는光州、松汀里、靈光、法聖浦、木浦等地方有志者로서沿線의地主인바資金도此等地方有志가全部出資할터이며其中에는三千石의小作料를取納하는豪農도잇스며基地의工事는松汀里、法聖浦間의二等道路에沿하야建設되리라더라

人事消息

▲張基昌氏(湖南銀行順天支店支配人) 二十四日龍仁鄕第出發二十五日歸任
▲三矢警務局長 二十四日夜渡東
▲金俊淵氏(本社記者) 晋州方面으로부터二十四日歸京

八面鋒

○ 總監後任은、人物本位라고、齋藤總督은말하엿다나、正確히말하자면、勞力本位에人物도大綱보아야되겟지
○ 奉天派는、山東直隸의聯合軍을組織하야、河南及孫軍과決戰한다고、눈오기前에、하幕은떠열어볼뜻
○ 財政이許諾하는데外지는、朝鮮産米增殖에盡力한다고、濱口藏相은말하엿다、許諾하는데外지가、어데쯤인지?

日本『無產政黨』
規約及綱領草案
準備委員會에提出될것
來二十九日부터開催될

來二十九日부터東京에서開催할無產政黨綱領、規約準備委員會第二次總會에附議될調査委員會의草案은大約左와如하더라

規約

第一章 名稱
第一條 黨은○○黨이라稱함
第二章 目的
第二條 黨은黨의宣言綱領及決議의貫徹로써目的함
第三章 構成
第三條 黨은黨의綱領規約을承認하는 個人及團體員百名以上이되는勞働組合農民組合及(全國水平社無產者同盟)其他一定資格이잇는無產者團體로써構成함
第四條 前條의團體에關한資格審査權은中央執行委員會又는黨大會에屬함 但中央執行委員會에서는委員三分二以上의同意가잇슴을要함
第五條 團體員은所屬團體에서黨에加入與否를不拘하고個人으로入黨함을得함(以下略)

綱領

一 政治
一、治安維持法治安警察法其他一切의無產階級運動防遏法令의撤廢
二、言論出版集會結社示威運動制限法令의撤廢
三、司法制度及警察制度의改革
四、滿十八歲以上된男女의無制限選擧權及被選擧權의獲得(不在海員의委任投票確認)
五、元老貴族院樞密院參謀本部及海軍軍令部의廢止
六、植民地自治制度의樹立
七、軍備의徹底的縮少
八、一年兵制의實施及在營中標準生活費의國庫支辨
九、軍政事務에勤務中인兵卒의參與權獲得
十、軍隊內에잇는兵卒의奴隷的待遇廢止
十一、憲兵及軍事裁判制度의撤廢
十二、民衆을軍國主義化하는一切의政策에對한反對

二 租稅
十三、戰死者廢兵及徵兵으로因하야起한家族의經濟的窮乏에對한國家保障
十四、生活必需品(日用品)의消費稅及關稅의撤廢
十五、地租家屋稅資本利子稅營業稅所得稅相續稅의高率累進賦課
十六、高率資本課稅의創設(高率累進財產稅의創設)
十七、財產稅及奢侈稅의創設

三 經濟
十八、土地國有
十九、耕作權의確立(並히最高耕作料의制定)
二十、耕作者의土地共同管理權의獲得
二十一、耕作者共同管理에依한土地改良費의國庫負擔
二十二、肥料農具의生產配給에對한耕作者監督權의獲得
二十三、農產物水產物災害에基하야耕作者漁撈者의窮乏에對한國家의補償
二十四、主要食糧品의價格公定制度의確立
二十五、勞働者委員에依한公私企業監督權의獲得
二十六、產業組合의無產階級化

四 勞働
二十七、團結權罷業權의確立
二十八、團體協約權의獲得
二十九、八時間勞働(一週四十四時間)의確立但鑛山勞働者는六時間(一週三十三時間)
三十、十八歲未滿의勞働者의六時間을超하는勞働(一週三十時間)禁止
三十一、最低賃銀法의制定
三十二、同一勞働에對한同一賃銀의支拂(性年齡人種에依한區別의禁止)
三十三、勞働請負制度徒弟制度其他一切封建的勞働制度의撤廢
三十四、十六歲未滿의少年勞働禁止
三十五、少年及女子의夜業坑內勞働及危險作業의禁止
三十六、分娩前後各八週間의休養及其期間의賃銀全額支拂
三十七、勞働災害並職業으로生한身命의保障及豫防의完備
三十八、失業中의標準生活費國庫支辨
三十九、勞働組合에依한職業紹介機關의管理
四十、海事關係法規並官營工場職工規則改正(工場法並鑛業法의改正)

五 社會
四十一、無產者의老廢者姙婦及幼兒扶養의國庫負擔
四十二、無產者의療養保健衛生施設의完備
四十三、無產者住宅의公給及其管理權의獲得、
四十四、華族制度의廢止
四十五、靑少年團又는在鄕軍人團에對한官僚的支配의撤廢
四十六、無產婦人의人身賣買禁止

六 敎育
四十七、女子의敎育及職業에關한一切의制限撤廢
四十八、各地民族의敎育에資本主義的敎育의撤廢
四十九、義務敎育에資本主義的敎育의撤廢
五十、義務敎育年限의延長及無產階級子弟의義務敎育期間의一切費用을國庫負擔
五十一、勞働者耕作者의管理에依한社會敎育機關의國庫負擔

七 國際
五十二、秘密外交의撤廢
五十三、帝國主義戰爭에對한反對
五十四、弱小民族에對한不平等條約其他一切의帝國主義的暴壓의撤廢
五十五、支那에잇는領事裁判權及軍事干涉의廢止
五十六、無產階級의國際的團結에對한一切障害排擊
五十七、極東無產階級團結에對한一切의障害排擊

◆◆◆祝朝鮮日報續刊◆◆◆

安東郡官舍 郡守 李胤榮 電話六四番
安東邑西部洞 林田重男 電話五六番
安東邑西部洞 雜貨商 盧致敬
安東邑東部洞 陶磁器商 武富辰吉 電話四三番
安東邑旭町 荒物 器具 洋燈類 メリヤス 雜貨 食料品 文具 林屋商店 電話一三 振替京城一一六番
安東邑法尙洞 李術相
安東邑西部洞 蠶種製造 桑苗栽培 龍鮮社 西村正武 電話一五番
安東郡西後面合庄洞 鳳停寺
安東郡臥龍面伊上洞 黃鮮煥
安東邑西部洞 濟東醫院 醫生 邊建洙
安東邑西部洞 孫大日
安東金融組合 理事 花島久雄
安東醫院 石 醫
安東邑東部洞 貿易商 尹佐衡 電一二番
安東邑安幕洞 金鳳漢 電一〇三番

安東郡禮安面西部洞 申應麟
安東邑安幕洞 衡平社慶北第二支社
安東邑南門通 天一社材木部 安東出張所 電話一〇四番
安東邑東部洞 田中文太郞 電話二六番
安東郡南後面武陵洞 朝鮮名產 高山水中石 製硯工場
安東郡西後面二松川洞 金鳳慶
安東邑池町 穀物及食鹽貿易商 以協商店 金元奎 權泰宇 李基善
安東醫院官舍 院長 岸田徵
安東邑法尙洞 金魯大
安東郵便局 局長 古田信秀 電話三番
安東邑法尙洞 永生醫院 醫師 異錫圭 電話二五番
安東邑東部洞 大井利三郞 電話一一番
安東邑栗世洞 金湊根 電話九番
安東警察署 署長 笹猪之助
安東邑栗世洞 孫達鎭

新民府員의入國
使命은獨立運動의促進
다수한선전문을가지고서 조선내디로비밀히드러와

만주에잇는 신민부(新民府)에서는 조선내디동포의 독립사상(獨立思想)을 고취하며 재내동지와 련락을취하야 독립운동을 촉진할목뎍으로다수한선전문을가지고 조선으로넘어드러 왓다는데이에 놀란각경찰은방금엄중한경계를하는중이라더라

煙草密輸學生
재판관도동정

의학전문학교(醫專)뎨일학년생 김득용(金得溶)(二四)이 가학비곤난으로인하야 칼표권연을 안동현(安東縣)방면으로부터밀수입하다가 법률의그물에 얼키어 경성디방법원(京城地方法院)에서벌금 칠천구백여원에 처하되 일이십이원식 비례로 구류에처한다는 선고를바덧다함은 이미 보도한바어니와 그후 재판장은 김득용의정경과 처디가 매우가긍하다하야 이미선고한 벌금을 두고두고 힘폐이는대로 무려가라는 눈물거운 동정이잇서서겨우구류는 면하엿슴으로 아즉까지학교에는 계속하야 다니는모양이나 학교당국자의 말을드르면교수회(敎授會)의결뎡을따러퇴학이나 정학의처분이 잇슬터이라하니 이중으로 처분을당하는김득용의 장래는 엇지나될는지실로 인정잇는사람의 눈물을색리게한다 더라

獄中의朴烈夫婦
讀書와著述에沒頭
박렬은여러가지서책을저술 문자는그의과거생활을쓴다
正式結婚도獄中에서擧行

박렬(朴烈)과금자문자(金子文子) 량인은동경형무소(東京刑務所)에수용되어각각독방에서 공판긔일을기다리고잇다는데최근에는별로 방문하야 주는사람도업시 오즉그심평 박뎡석(朴廷楯)(四○)이 가각금각금 차저와서 두사람을 위로하야준다한다 그사건을위임바든변호사포시진치(布施辰治)씨가두사람을방문하야본즉두사람은 비상히 깃분얼골로책을읽으며건전히날을보내고잇다한다문자는자긔의 **피를짜내** 는듯한과거의생활을 쓰기시작하야 이미이천오백매의 원고가 되어잇는데 오히려 계속하야 쓰는중이라하며 또박렬은 권혁독서에취미를 부치고잇는동 이번취됴를바든후로는매우불만을품고잇는모양인데『일본의 권력계급에대한불령선인』(日本의權力階級에對한不逞鮮人)이며 음모론(陰謀論)등을써서 재판장에게데출하는중인데 재판관이 필요이외인취됴를하며 필요이외인 압박을더한다하야 심히분개하며 금자문자사이는 단순이 약혼생활과가틈으로 그친구들과 변호사들의 마음과 본인들의희망으로 근근히 재판소측의 량해를어더서옥중에서정식으로결혼식을거행하기로되엇다더라(동경뎐보)

搜索中의犯人이 突然電話로脅迫
『나는너희들이찻는자다 돈을준비하고기다려라』

동경에 모중대사건의 비밀이폭로되자 경시텽(警視廳)이하 각경찰이 주야를가리지안코 범인수색에노력한다함은 이미 본보에보도하얏거니와 범인은 아즉도 오리무중에잇서 잡을바를아지못하는이때인 이십삼일밤여덟시경에 돌연히 그범인으로부터 지구삼뎐풍강뎡(芝區三田豊岡町) 정우(政友) 본당총무 광강우일랑(廣岡宇一郞)씨의집으로『나는○○○○○이다 주인이잇느냐』하는힘잇는 목소리로뎐화가 왓슴으로 마침광강씨가업서그의아들진일(振一)이가밧든바 의외로 이런말을드럿스매 엇지할줄을 모르고 대답도못하고섯섯든중 또다시군오십원을준비하야두어라오날밤엔한시사이에꼭갈터이니정신을여려두어라내가그곳에두번이나갈터이니』하는뎐화를끈엇다는데 이급보를접한삼뎐서(三田署)에서는 다수한경관을출장식히여 철야경계하엿다더라(동경뎐보)

全朝鮮鐵工總同盟發起
삼단톄의발긔로 방금창립준비중

조선각도시(各都市)에잇는텰공이수만에 달하며 이미각디에서 조직된 직공단톄도 만허조선텰공운동도 그자톄가 중결속의필요를늣기게되엿다하야서울텰공조합(서울鐵工組合)과부산텰공조합(釜山鐵工組合)과전주 텰공조합(全州鐵工組合)등의발긔로조선텰공동맹을 창립코자 방금준비중이라더라

仁川客主집의 橫領事件續報
범인은즉시포착

지난이십일일부본보(本報)뎨이면에게재된객주집경원인김용규(金容奎)가김정제(金貞濟)의논천여원을 횡령하엿다 하엿스나 그자세한 사실을듯건대 인천부외리(外里)에서객주업하는김용규(金容奎)씨집에정원으로잇는 권긔김정제가만석뎡(萬石町)유마정미소(有馬精米所)에서김용규씨의 배갑이천팔백원을 횡령한것이라는데 김정제는 시내송현리(松峴里)이백사십구번디그의집에 잠복하여잇다가 곳데포되야 방금인천경찰서에서 취됴를밧는중이라더라(인천)

咸興署事件과 責任當局의答辯
『충분히그책임을늣기나 량해하여주기를바란다』
有志聯盟特派員交涉顚末

동업시대일보디방부장(時代日報地方部長)홍남표(洪南杓)씨를무리히구인한함흥경찰서(咸興警察署)의 태도에대하야분긔한 경성긔자유지련맹(京城記者有志聯盟)에서 두명의위원을함흥에파견하엿다함은당시신문지상에 보도되바어니와 이제그들 두명의 위원이 함흥에 이르러함남경찰부장근등(近藤)씨를맛나 직접교섭한 뎐말은 대개아래와 갓다

이십일일 오전열시 함남도령에서근등 경찰부장과련맹파견위원인 정인익(鄭寅翼) 삼이랑(森三郞)의량씨가 회견한결과 근등씨는홍남표씨호송사건에대하야자긔는함흥경찰서순사가취한태도의시비여하를뭇지안코이사건이이와가티세상의분운을이르키엇슴에대하야는 경찰부장으로서 충분한 책임을늣기며 귀련맹에서 요구하시기까지를 기다리지안코 범인혹은 피의자의데포와 호송등에관하야는상대자의신분(身分)과인격(人格)을충분히존중하야 후덕당한처치를하지아니하면 불가하다하야 관내부하에게과회잇슬때마다 훈유(訓諭)하기를 주저치안는바이라 그와가티 량해하여달라』하는언명을하엿더라

問題의地主와 暴露된그의罪過
금력과관력을리용하야 무고한소작인을못살게
無名會調査結果發表

문뎨의 악디주 김승환(金昇煥)은 엇더한인물인가? 그의부친때부터 자산은 다소간잇섯스나 일시는 일개파락호로 방랑한생활을하다가 삼십이 갓가워서부터 혹은 상업 혹은 고리대금(高利貸金)을하야오늘에는백만거부의 부옹이되어 함흥(咸興)에서는 둘재가는자산가로한편으로는부력(富力)을빌고 한편으로는관력(官力)을힘입어 채무자에게가서 집행(執行)잘하기가 일수요 엇더한흉년을 물론하고 소작인에게조고마한 동정을표함도업시 보통예보다 더욱이 가혹한태도를 갓는것이 그의정신이라한다 그리하야 종심소욕(從心所欲)에무소부지 하다가 불상한소작인의피를더욱이

착취하려 다가막량의행동이 날카라운보습 헤울리 련하사람의 타매를밧게됨에 이에 닷기는 고사하고 디방관련의힘을자세하고 저의허물을 감추우고저 필경은 언론긔관을거려고소작인하게된 그자이라한다 이제그자의 진죄악행을일일히 소개하건대 다음과 갓다 한다

堤防修築도 안하여주고
소작료감액도
절대로업다

김승환의위인이 이와가틈에 일하그주위에는 한사람의 친구도업고 오즉소작인(小作人)과 채무자(債務者)가 모진학숭을 당하고잇슬뿐이라한다 그리하야 장마로인하야 천당의 제방(堤防)이 문허진다하야도 다소의보조로 수축케하기는 고사하고 권부 소작인으로하야금 수축케할뿐만아니라 소작료(小作料)까지 감(減)하야주는일이 업슴으로 지금으로부터 십년전에(그때에는 소작운동도 업슴시대엇다)소작인들은 고통을익이다못하야 일대소동을 일으킨일까지잇섯스나 시대가 시대이엿슴으로결국은 강자에게굴복을하게되엿다한다(사진은김승환)

먹지못할좁쌀을
羅災民에게寄附하고
수해구제회의긔부청구에는 한푼의긔부금도내이지안허

지난팔월에 함흥에 공전의대해가잇슬때에도 그자에게도 수십의부림이런지? 또는좌우의권함에의이지 못함이런지? 좁쌀(粟)몃부대를긔부하얏는데 그좁쌀은 전부수쳐된것으로 아모리수해를당한 리재민으로도 먹을수업시 썩은것이엇다한다 그리하야 사람으로서 먹지못할곡식을사람에게 주는법이 잇느냐고 일반리재민는 김승환에 대하야 매가매우 심하얏다 그리고수해구제회에서 회원이 김승환에게가서 다시긔부를청한즉 숙석에서거절을함으로위원회에서는더욱분개하야 긔부인명부(寄附人名簿)를작성하야 일반에게회람케하얏는데 그것은김승환이가한푼의긔부도하지아니한것을일반에게알리게하기위함이라한다

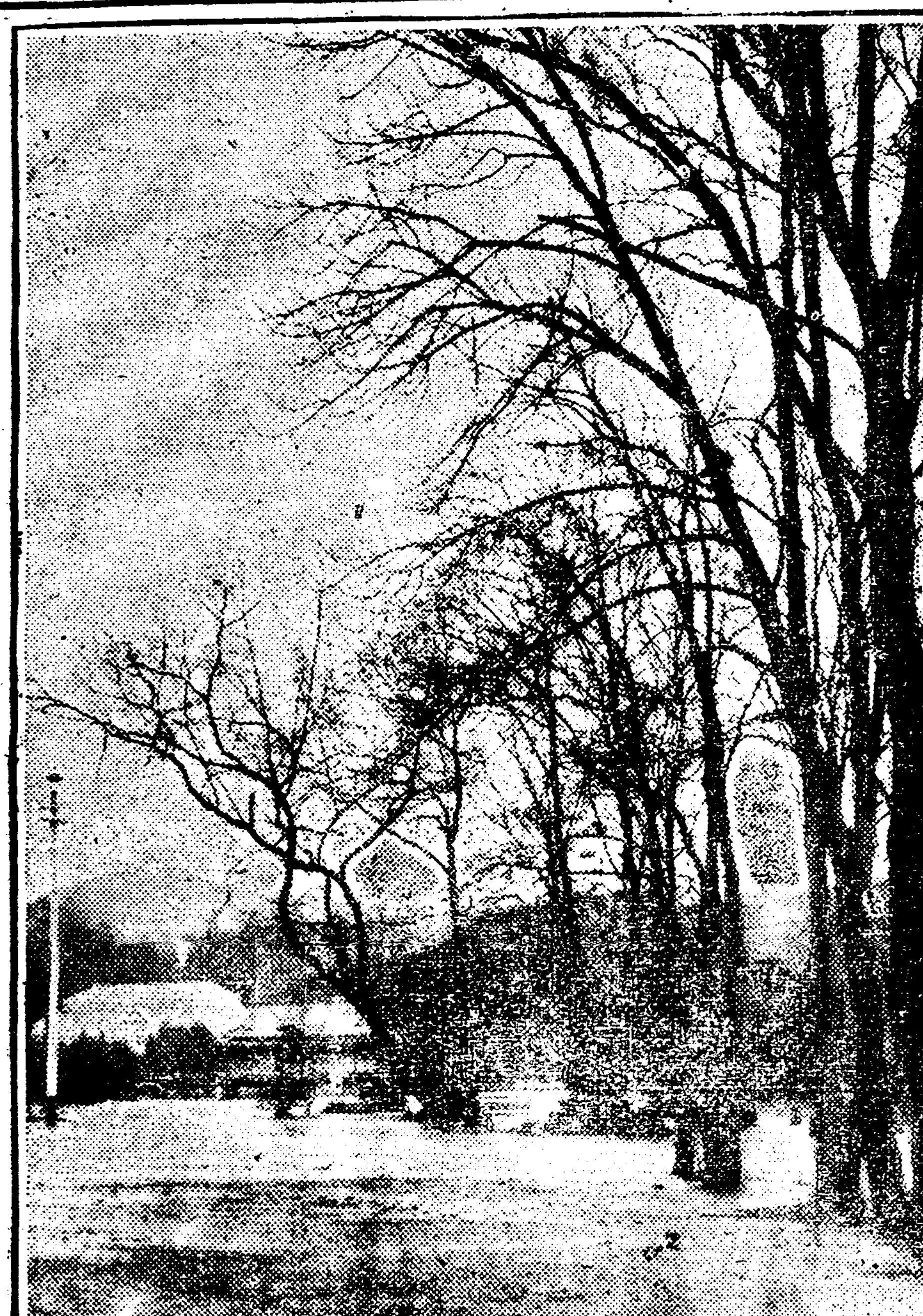

◇……창경원의첫겨울……◇

漢陽青年聯盟의 青年運動新政策
『청년군중을전부포용하야 대중청년운동이되게하자』

시내인사동십사번디 한양청년련맹(漢陽青年聯盟)에서는이십사일 오후일곱시 확대위원회(擴大委員會)를개최하고청년운동정책(青年運動政策)문뎨를비롯하야 당면에케밤문뎨를 토의하엿다는바 청년운동정책에 드러서는 그조직(組織)교양 (敎養)선뎐(宣傳)문뎨들을다음과가티결의하고 오즉방향(方向)문뎨에드러서는 극히 중요한문뎨인고로결의짓는것을다음회까지보류(保留)한후에 각가맹세포단톄에서도 충분한토의를 거듭한후에 구테난음발표하기로 되엿스며 당면문뎨로 부산인공파업과 안동도산서원문뎨에 대하야그원만한해결을 촉진하는 의미로 각각격문격뎐등을 발송할것을 결의하고 동열한시경에무사폐회하하얏다더라

決議

方行問題‖綱領

朝鮮의青年群衆을全部抱容할수잇는範圍即勞働青年、農民青年、社會主義青年、民族主義青年、인텔리겐치아青年等全體를容納할수잇는綱領을걸어서朝鮮의靑年運動은局限한靑年運動이되지말고 民族的으로大衆靑年運動이되게하자

綱領‖一、我等은智的向上과實力養成을期함
二、我等은互相親睦과團結을圖함
三、我等은主義로써社會奉公을誓함
(以上方向問題는綱領과함께保留함)

一、組織問題
一、青年團體基本組織
1、都市青年
ㄱ、一定한區內에地域別로靑年會를組織할것
ㄴ、勞働青年은職業別로靑年會를組織할것
2、鄕村青年
ㄱ、一定한地帶에地方靑年會를組織할것（적어도一面에一個靑年會를組織할것）
ㄴ、無識靑年은먼저敎養機關으로集中식힐것
二、青年團體聯合機關組織
1地方聯合機關
都市에서는區域靑年會와職業別靑年會를總網羅하야都市靑年聯合機關을組織하고鄕村에서는郡內靑年團體를總結束하야郡聯合機關을組織할것
2、道聯合機關
各道內에都市青年聯合機關과郡聯合機關을單位로하야道聯盟機關을組織할것
3、總聯合機關
各道聯合機關을單位로하야組織할것（現在朝鮮青年總同盟이存在한즉오즉그靑總의實績을道聯合機關에서派遣하는代議員이掌握하게하고地方加盟細胞團體는全部地方聯合機關에直接所屬케할것）
二、敎養問題
一、自體敎養（識字階級青年本位敎養）
一、方法
ㄱ、每週一回의硏究班
ㄴ、每月二回의討論會講演會
ㄷ、文庫를設置하야巡回縱覽에供케할것
一、敎材
ㄱ、朝鮮의一般事情
ㄴ、時局問題及世界政形
ㄷ、科學的研究
一、對外敎養（無識靑年本位敎養）
1、方法ㄱ、勞働夜學
ㄴ女子夜學
2、ㄱ、每月二四通俗講座
敎材ㄱ、朝鮮諺文算術
ㄴ、平易한科學講話
ㄷ、（敎養의材料等은總聯合出版部에서提供又는指示할것）
三、宣傳問題
一、出版
1、一般靑年運動의月報及雜誌
2、勞農靑年의讀物
3、時事問題月報
二、集會
1、講演會
2、運動會
3、其他遊戲의關한集會
三、當面標語
1、文盲을退治하자
2、迷信을打破하자
3、早婚을廢止하자
4、幼年虐待를防止하자
5、衡平運動을民衆에게理解식히자
6、頑固를退治하자
7、時局問題等
四、方針
一、中央機關의決定으로同一한材料로써定期的으로各地團體가一時에宣傳할것
◇其他問題決議
一、釜山印工罷業에對하야는그圓滿한解決을促進키爲하야罷業側에對하야同情金과激電을發致할것
二、安東陶山書院에對하야는그頑固를退治하라는警告文을發送하고安東各社會思想團體에對하야는激勵文을發送할것

騷亂한西門署管內
一夜四處에强盜出現
길목마다변장한형사들이경계하고잇는중에 이십사일밤열두시경강도가죽첨정에나타나

시내서대문 경찰서관내인 죽첨뎡(竹添町) 합동(蛤洞)미근동(渼芹洞)일대는지난구월중순이래로강도가여덜곳에나드러와서 금품을 강탈도주하엿스나 아직것범인의 데포는고사하고 단서도엇지못하얏슴으로부근주민은 공포에싸이여 밤이면 평안히잠을이루지 못하는현상인데 사건이이가티계속돌발함으로소관서대문서에서는 종래보다야경(夜警)을엄중히할뿐아니라 죽첨뎡삼뎡목을

죽첨으로 미근동합동부근에 도적이드러올만한 길목마다 변장경관대를파견하야 벌서일주일이상이나 지키고 잇던중이십사일밤 열두시경에 엄중한경계망을돌파하고 다시 죽첨뎡삼뎡목사십사번디 리흥준(李興俊)의집에강도가드러와 대문을두다리며 문을열라고 야단을침으로 집안사람은 크게놀래여소리를치매 범인은그대로 다라낫다가 다시오전세시경에 죽첨뎡삼뎡목오백이십칠번디 서병혁(徐丙赫)의집에드러가 장문을열고 현금이나혹 금은귀금속품을차젓스나 아모것도업스매 그집에잇는사다리를노코담을넘어 그리웃집인 오백이십육번디 리장환(李長煥)의집에드러가 불을켜가지고방으로드러가랴는것을주인이알고드러오지못하게하매발길로주인의가슴을차서너머트린후 칼을내여두르며 소동을하며 죽인다고 협박을하고 주인의『조끼』를 쌔서다가보앗스나 아모것도업슴으로 내여버리고 다라낫다는데 이소식을 들은 소관

서대문서 에서는시각을다투어 부근일대에 비상선을느리고 수색에 노력하던중범인은 교묘하게 다시경계망을돌파하고 오전네시경에 죽첨뎡이뎡목칠십팔번디 정미업(精米業)하는 김창배(金彰培)의집 담을넘어 김창배의안해 박씨(朴氏)가자는방에 드러가 박씨의머리에 꼬즌 비녀(가격이원오십전)를 쌔아슨후 집안사람의 소동하는 틈을타서 그만담을넘어 어데로인지다라나고말엇다더라

西門署非常會議
서장이하전서원이모혀 범인을잡고저비밀회의
府內各署刑事도應援

서대문서관내에서이러난강도사건은전후열두곳이나아즉것범인을데포치못하엿슴으로 죽첨책임자인석교서장(石橋署長)은이십오일오전열한시경에서원전부를모아노코일장훈시를한후범인수색에대하야장시간에한하야밀의가잇섯는데 시내각서에서는형사대를 전부동디에보내여 엄밀히수색하는중이라더라

二尺長劍가진 犯人의貌樣
합피를입엇다

별항보도한 네곳에나타난 강도는 두자가량의칼을 들고목출모(目出帽)로얼굴을가리고거문합피를입고지하다비를신은것으로 보아그전여덜곳에나타난 강도와꼭가튼놈이 아니라범죄의방식과 목뎍들이 금품에한한것으로보아반드시 한자일줄더러 부근의사정과 경찰서의 수색범위와야경하는사람들이어느시간이면쉬는것까지 잘아는것 갓다더라

愛子殺害犯
懲役二年言渡
디방법원에서

긔보=압뒤에아이를업고 안고일을하여가며 살어갈수가 업서서그애자를 죽이엇다는 양순이(梁順伊)(二三)의사건은이십이일오전에 경성디방법원(京城地方法院)에서 삼뎐촌(三田村)재판장으로부터 징역이년의판결을언도하엿다더라

日女의飮毒
남편방탕을비관하고

원산부주동(元山府洲洞)십오번디가천(歌川)의안해『도요』(トヨ)(三六)는 지난이십일밤열시경에취잡는약을먹고자살하랴다가 얼마후에 죽기는겁이나든지 경찰서에가서 자긔가 자살할목뎍으로 약을먹엇다고 말함으로 경찰서에서는 즉시본인을부립병원(府立病院)에메여다 가응급치료를한 결과 생명은구하엿다는데 원인은 히스테리환자로 남편이유곽에가고자긔혼자잇는것을견듸기어려워그와가튼행동을한것이라더라(원산)

本町署에檢擧된 日本人大賭博團
본뎡서형사가별안간가서 일망타진으로십일명검거

市內 花園町一二九 谷上福松(四六)▲同住所原田請一(三六)▲本町五丁目一九 井上庄太郞(四一)▲西四軒町一八一 桂松勝平次(三五)▲大和町一丁目五五 賀補吉(三三)▲初音町八五 吉村芳太(四五)▲花園町一二九 柴田百龍(三○)▲並木町四八 足狩義九(四四)▲新町四 奧田象次郞(三○)▲花園町一二九 山田良一(三三)▲本町五丁目三一 田川昇▲(外二名)

등열두명은지난이십이일오후세시경에시내본뎡(本町)오뎡목삼십일번디 뎐천승(田川昇)의집이층에서 도박장을버리고 세패로나호아서 화투로 승부를다투는데 판돈은수백원이나 되는 **큰도박단** 으로직석에서는 현금을처리지안코 바둑돌(碁石)로서 거래를하고나종에현금을치르기를 약속한뒤 사람문을 잠그고 비밀히도박을 시작하엿는데 마츰시내본뎡서원이 호구됴사차로 그집을 방문하엿든바 십수켜레나되는신발이 문압헤노혓스나 방안이매우 고요하엿슴으로 적이이상히넉여 그대로 도라나와서 곳본서에다가 응원을청하야 돌연 그집을습격하엿든바 과연 권긔와가튼도박장을벌리고잇섯슴으로

열두명중 한명은떠러트리고 열한명만은데포하야 방금취됴중인데 그들은 그날뿐이아니요 도박상습자들로 그들의신데를수색하엿든바 도박에 대한 긔사가잇든신문지는대개오려서두엇스며 경찰관의데포방법이라든지또는 도박의방식을 연구하여 가면서 도박을상습하든자들이라더라

元山安氏追悼
래월륙일에개최

원산의 고해관안정협(故海關安廷協)씨의추도회(追悼會)는 오는십이월륙일 하오한시부터 산제동불교포교당(山祭洞佛敎布敎室)에서 개최할터 이라는데 다수한히석을 바란다하며 회비는오십전식 이라고(원산)

◇仁寺洞小火 이십사일오후두시경에 시내인사동(仁寺洞)이백삼십번디김긔동(金箕東)의집아궁이로부터 불이이러낫스나 즉시진화하야 손해삼원을내이고 마럿다는바 원인은실화라고

종명자

▲경찰서량반들안녕하신가?좀물어달라는친구가잇다▲왜그러냐하고물으니까그친구대답이▲아!요새가티서울텬디가들머거리도록강도떼가수선을피여도괴고만장하든 경관나리들은 쉬—ㅅ소리한마듸 업슬니까 말이야한다▲과연그러라 발서석달안에일허난 강도소동이 전후몃번인가?▲이십사일 밤중만해도 한써번에 네곳에나 강도가드러가지아햇는가?▲그러나○○단원○○주의자○○부원등을잡어되리는데는 커범억개바람이 나도록뛰는모양이니▲그리지말고경찰서일홈을 일케히고처서 ○○고등경찰전문취급서(○○高等警察專門取扱署)라고 하는것이 엇덧소?—

電話賣買
電話無保金融貸付月賦販賣公債作券賣入
鍾路四丁目五十番地宗廟越便
電話商會 主 楊化鎭
電話光化門一四五○番

本人의所有土地를勿論本人하야가지고請償코자하는者잇사오니內外國人은切勿見欺하시압
忠州洪城郡洪東面綴甘里
金容大白

感謝廣告
廢眼된老母가回明되얏슴니다
본인등의모친이십사년전부터안질(眼疾)로신고하다가오년전에폐명(廢明)되와여러병원에가서진찰을하여보앗스나고칠수가업다하난고로락심으로지내난중경성안국동백삼십팔번디안국병원의됴병영씨(**京城安國洞百三十八番地安國病院醫師趙昞榮**)의고명한노문을듯고진찰하엿더니신기한수술로써회명(回明)케되야근년에출생한손자손녀를새로이면하고깃버하심을마지아니하시고로자식된본인등이그신한수술에감사함을무엇으로형언하리오 여러분의게소개하오니폐명이되엿다고락심치말으시고권긔병원으로가서진찰하여보시압소서
大正十四年十一月 日
京城安國洞七十六番地
沈在億
沈在德
沈在五

開業廣告
本人이今般朝鮮料理及中華料理業을開設하는同時에歌舞에熟達한藝妓를本館에常住하옵고諸般準備와會席外지設立하얏사오니江湖僉位는愛護하야주심을바라나이다
高陽郡龍江面東幕里二五六番地
(元東嘉館跡)
朝鮮料理 中華料理 業 **新興館**
主 金碩貞

特奇한靈藥
數千年以來尙今까지蝮(살모사)가一般各病에絶大無二한靈藥이라함은諸位의周知하시난배니更論할必要가無하오나在來의服藥方法은但一年中秋節에만煎湯服用하얏슴으로不當키不能하야藥効가徹底치못함을遺憾으로思하야本人이朝鮮蛇類硏究會에서現代巧妙한歐米醫學上最新調製法을活用하야其主効成分을一毫라도遺漏업시完全히電氣로抽出한本蛇의偉大神速한蒸燒粉末을發明한바服用하신지二三日間에顯著히判明되는바顔色이나며、발고、정신이맑가、뇌가실하여질것이며特히難治인梅毒、淋疾에는十五日分만服用하시와도根治되오며服用法은疾病에因하와不足症에는말할것업시根本的으로保證하겟사오며服用에便利하오니諸位는一次試服하옵소서
◎원긔、신경、정신、불매、신긔、산전、산후、경도、자궁、요통、두통、풍증、각긔、체긔、매독、림질、습창、등에백발백중
十五日分參圓
三十日分五圓
朝鮮蛇類硏究學院太田마무시藥房(特約店)
京城府公平洞八十番地
鍾路里門內
中央寫眞館舍廊二層 一生堂白
電光六八三番

婦人補血調經孕胎藥
調經種玉丸
古方을그대로依據하야精製한唯一의婦人聖藥
◆主治効能
調榮益衛、滋養氣血、衝任虛損月經不調、臍腹疼痛、赤白帶下及其他婦人病
◆藥價
卄日分 金六圓
十日分 金三圓

六味丸
滋腎補血 壯陽之劑
◆主治効能
腎水不足、腎衰精渴、腎虛遺精諸般淋濁、元氣不足、充虛補損壯陽滋陰
◆藥價
（一個月分金三圓）
本劑는普通品과特異함

大補元氣興陽不老劑
蔘茸強壯丸
蔘茸을爲君하고高貴한補材를配合한補藥의王
◆主治効能
諸虛百損、五勞七傷、降心火、補脾胃、添精益髓、益氣和血、强陽滋陰、重病回復
◆藥價
十五日分 金五圓

京城寬勳洞 天一藥房 電話(光)七五九 振替京城三○七七 支店 京城黃金町二丁目 電話本局二○五○

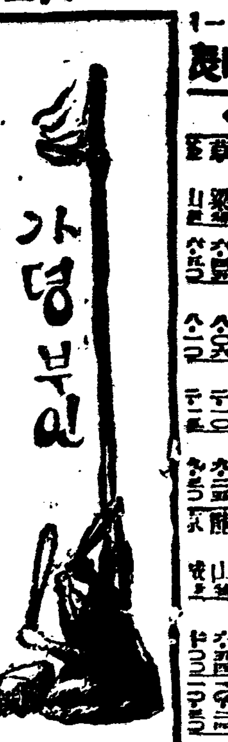

가뎡부인

녀류화가 라혜석녀사 가뎡방문긔

살림을보살피면서 제작에열심
명텬에는미술의왕국 불란서로류학을간다고

조선의일류화가(一流畫家)라혜석(羅蕙錫)녀사라면 아마 누구나 그일홈이 귀에익숙할것이다 조선미술전람회가열릴때마다번번이 그의그림이 입선되엿고반드시 이동 혹은삼등의상품을밧게되엿섯스니 독자여러분의 긔억이 응당살어지지 안엇슬줄밋는다 나회어려

고국을떠나

강호(江戶)에숑숑한 재이되여 도(東)는해지는당을 오죽 서양화(西洋畫)연구에몹슬 바처 공부한그정성이헛되지아니하야 일본 미술학교서양화본과(本科)를우수한성적으로 졸업하엿고 조선에도라온후 칠개셩상을 조금도게을리아니하며 집착이감발로화구(畫具)를들메고 혹은평양혹은개셩혹은금강산으로명승(名勝)과고적(古蹟)을차저 그림을 그리기에 몃십을다하여오는이다 사랑하는 사람을맛나 살림사는가뎡을맨드우고

어엽분아들

딸이슬하에서가진 재롱을다부리는 오늘날도역시 모닙업시그의작품(作品)을보수잇스니 며데그의가뎡생활은 얼마나 취미가진진하고얼마나예술화(藝術化)하엿슬가?——녀사를아는사람마다한번 그의살림사리를보고십허하는맘이가슴에 사모쳣슬터이다 긔자도 긔회만잇스면 벌서부터그의가뎡을방문하고 커항상 간절한생각을가지고잇섯든차마츰지난이십일에 우연히 안동현(安東縣)따를밟게되니 가장먼저

발길을옴겨

이어차즌곳이 즉 라혜석녀사의 가뎡이엿다 안동공원(安東公園)을엽헤끼고 즐비하게 느러선 령사사택중에하나인 이층양옥——『벨』을 누루니 긔자가보고십허하고 맛나고십허하든 감옥사리의 녯벗이요 그집의주인공인 녀사의얼굴이나타낫다 쾌활하고 다정한성격을가진 그는반가운 악수로다

풀마커 응접실로 안내하엿다 응접실 좌우벽에는 산수화인물화가 가즈런히 걸리엿고래년미술전람회에 출품할 일본령사관과단풍도 벌서마추어 노핫스며

이층화실에

는몃백종이라 헤일수업는 가지각색그림이 뷔인틈이업시 서히엿다 그림에 상식이업는나로서는다만『아이』라는 그림만은 그찬란함에 놀내일뿐이엿다 침실에도 그림식당에도그림응접실에도 부엌에도 목욕탕에도 소무류할것업시 류리문마다 모다 거긔거긔따라 각각적합한 그림이 그리여잇섯고 아이들방에는 자유화(自由畫)가 걸리엿다『과연미술가의가뎡이로구나』하고 혼자입속으로 은근히몃번을 부르짓기를 마지아니하엿다 집안에노힌모든긔구가 하나도정돈되지 아니함이업고 주부가예술가인 그만큼모든것이

예술덕이요

문화덕이엿다 금년에다섯살된미소녀 라열(羅悅)이와 두살된아들 선(宣)이가 커뎌버 유치원으로부터 도라오면적막하든가뎡에는사랑의꼿이되고 화평한우슴이 가득하여지는것이다 누나는 선생이되고동생은 생도가되여 유치원에배혼노래를 부르면 언제나 깃거운빗을가진 그아버지는 빙그레웃고 어머니는 손벽을처준다 그러고 어엽분라열이가 되여 엄마가되고 선이는아들이 되여『우지말고나그림그리는거봐단』하며

조희와붓을

들고어머니흉내를 내는재도잇다한다 녀사는날마다 아츰에일즉이 니러나남편과 아이들의 차림을차려주고낫에는 부즈런히 집안일을보살피며 겸하야그림에대한 서적을읽고 혼자연구하는 터이다 월요일에는 가족이함씌모혀 혹은산보 혹은친구방문 혹은친구들을청하야 집에서 유쾌하게논다한다 녀사는일과(日課)로 정하여노흔 순서이외에 압헤일을 미리당긔여 하여두고 몃칠동안은 그림을그리려 다닌다한다 래년봄월음대련(大連)에서개인

미술뎐람회

를 개최할 예뎡으로 요사이는 눈코뜰사이업시 밤에는 늣도록 바누질을하고 낫에는 그림을 그린다한다 그는 긔자를보고 『내년에대련에서한번북경(北京)에서 한번뎐람회를열어보고 성적이 조흐면 좀더그림을 연구하려 불란서로떠날가함니다 아모리하야도 예술의왕국(王國)을 차저가지아니하고는완전한예술을엇기가어려운줄암니다 그러고 아이들교육은 그저 원시덕(原始的)으로하여보려합니다 다 그러고 조품식감독하는 덤도잇지만은 버개는내여버려둡니다 한 살반만되면 젖을뗴고 따로재움니다 음식도이것은매웁다 이것은짜다고

말하지아

니합니다 커희들이먹어보고 매웁던지 짯던지 하면 먹으라고하야도 먹지아느닛가요』하고말하더라 아 화평한가뎡! 행복된가뎡! 예술의향뎐! 기리기리빗나지어다

◇……라혜석녀사의가뎡

경성 녀자음악대회
십일월이십팔일밤에 경성중앙청년회관에서

시내 조선녀자긔독교청년회련합회(朝鮮女子基督敎靑年會聯合會)주최로본월이십팔일(토요)하오일곱시부터종로중앙긔독교청년회관에서경성녀자음악대회(京城女子音樂大會)를개최할터인데 특별히조선의 일류녀음악가들만 출연할터임으로 매우성대할모양이라하며순서는다음과갓다더라

◇뎨일부
一、피아노三人併彈 金恩實孃 安禮娥孃 韓萬福孃
二、독창 辛義卿孃
三、女聲四部合唱 培花
四、피아노獨彈 尹聖德孃
五、女讚揚隊 貞信
六、오케스트라 京城硏樂隊

◇뎨이부
一、피아노二人併彈 美理英孃 金愛息女史
二、독창 金活蘭孃
三、女聲四部合唱 梨花
四、독창 아펜셜라孃
五、女讚揚隊 梨花
六、오케스트라 京城硏樂隊

상의
얼골에 자짓빗돗는것을 엇더케 치료합니까

『문』 겨울이되아찬바람이불면 뺨이항상자짓빗으로변합니다 엇더케하면 낫겟슴니까 그방법을가르쳐주십시오(서울한녀자)

『답』 너무자극성이만흔음식을 자시지말고항상뜨거운물에수건을적시어 얼골이 뜨겁도록 대한뒤에 찬물일려서 혈액순환이잘되도록주의하면곳습니다(임긔자)

신랑신부

김해공립보통학교 교원 권래경(全泰景)군과 동교 교원김봉순양은지난이십일에김해불교포교당에서결혼식을거행하엿다고(김해)

멍텅구리 가뎡생활 (36) 식당차

(一) 홍뎐을 식당으로인도하야 (二) 게자로봉밧은 셰푸를먹인탓으로 (三) 눈물과재채이에 우습기는하엿스나 (四) 덕분에자다가 차표를일허

童話 재투성이(六)

재투성이는 추든춤을 그치고자긔집으로 도라가려하엿슴니다 왕자는 그가어느집으로 드러가나 그의뒤를 따라갓슴니다 재투성이는 왕자에게 허리를굽혀 잠간 인사한후뒤도 도라보지아니하고 다다나서 엇던부자집 뒤란으로 드러갓슴니다 그뒤란에는 큰배나무가잇고 나무가지에는 누런케익은 큰배가주렁주렁달려잇슴니다 재투성이는 다람쥐와가티 살금살금 나무우에올라가더니 그만자최를감추어바렷슴니다 따다가든 왕자는 발길을 멈추고 그나무아레서서 한참동안이나 기다렷섯스나 다시 아모소식이 업슴으로하릴업시 도라가랴하다가 재투청이의 아버지가 나오기를눈이빠지도록 고대고대 하엿슴니다 그 이윽고 재투청이의 아버지가그뒤란으로나왓슴니다 왕자는 그이를보고 『오날나와가티 춤추든어엽분처녀가지금이나무우에로올라갓는데도모지 나려오지를 안음니다좀차저보아주세요』 하고 말하엿슴니다 재투청이의아버지는『그아이가 재투청이가아닌가』하고 의심하며하인을식혀 그나무를 찍으라고하엿슴니다 그나무를찍어너머트려보앗스되그나무우에는아모도업섯슴니다 그아버지는하도리상하야얼른집으로 도라와본즉 재투청이는여젼히 부억에서 허리를굽으리고 졸고잇섯슴니다 이것은 재투청이가 나무우에로올라가서 곳왕자가 보히지안는곳을차저 슬그먼이 뒤로나려와서 어머니부덥으로 갓습니다 권과가티 무덥것헤잇는 나무가지에 자긔가입엇든 그화려한외복을 버서걸고 재투청이의복을 갈어입은후에남모르게 자긔집부엌으로 도라와졸고잇든중이올시다

비오는밤에

水村筏

비야마음것나려라
네마음대로……
한강을넘치고
북악을문허터려라
보기도실흔都城이
홍두청이되고
물洗禮를밧게,

사람들아되는대로살어라
되여가는대로……
歷史를붙살우고
戀愛는째트려라
싸증나든煩悶이
선우숙치고
출녁음하게,

아……
비야마음것나려라
都이곳은……
罪惡의都城

아……
사람들아되는대로살어라
煩悶은……
破滅의空想,

學藝
朝鮮映畫界의過去-現在-將來 (四)

李龜永

한가지特記할것은 비록映畫劇場에一個所엿슬망정 『유니바살』會社는 一方으로靑鳥劇島羽蝴蝶劇가튼 藝術味가잇는作品을製作하는同時에 通俗興味本位의連續劇을製作하야觀客을잇글게되니 처음으로유社學生의力作品名金(색로인、또인)이朝鮮에왓고이作品으로말미암아映畫를줄기는固定觀客은激增하얏스며連續映畫에對한理解와歡迎은文藝趣味以上으로『웬』들사이에원만하엿섯다 이名金들이야말노朝鮮映畫界에深大影響을주게되엿스니이한篇의連續劇이 비록內容上으로보잘것은업섯스되 只今까지의『웬』들의映畫鑑賞에對한態度를一變케한것이엿다在來『스토리』本位로부터『스타시스템』即俳優中心主義에 그作品의內容보다도 出演하는俳優들과私黙하게되여 各自의敬愛하는俳優의出演作品이라면 盲目的으로讚賞하게되엿스니 이러한『웬』들은赤是人氣를쓸기쉬운連續이나活劇 喜劇야에데이포로쿠레스•카나드•포德의瓜가튼長篇連續物等도上演을하게되엿다 歐洲映畫는完全히朝鮮에서자취를볼수업게되엿다 이러타歐洲의探偵活劇의名譯도曹天下火가되고말엇다 佛國의『푸안도마』 英國의『욜마스』連續映畫도完結을보지못하고마럿다 이와가티朝鮮映畫界는米國映畫의全盛을보게되엿후 유社의連續映畫로말매암아 더한층米國映畫가 米國映畫中 유社作品이歐價가흠하갓스며 靑鳥映畫로말매암아 映畫劇의眞價를알게되엿스나 一般관들은多數가連續映畫에열증이엿든것은 事實이다 눈물보다도웃는것이 快한活劇이더욱조케생각되엿섯다 차푸린 롱우린 等喜劇映畫도 유社作品中에만히조선에왓섯다 一九一八年가을에새로히朝鮮人側에는 映畫專門上映館이新設되엿스니 團成社는卽時日本大正活映株式會社에서映畫配給을밧게되여 朝鮮기네마『웬』사이에確乎不拔의人氣를잡고잇는 유니바살映畫와對立하케되엿스니大正活映은國活 日活會社와한가지日本映畫界에서鼎立의勢로닷투는때엿섯고 유니바살會社에對抗하야 메트로、월드、와나브러더、폭스、또라이앙글、파라마운드、아메리칸 막세넷트、커스톤、부아이다그럽、래스키等有數한 米國製作會社는 實力으로 유社를對抗키 어려웟스나 各社特作映畫는日本映畫配給會社인 大正國活 日活의손을거처서日本映畫市場에나타나게되여 유社映畫는커우히그 地盤에動搖가생기기始作햇스나 그때까지 朝鮮의映畫界에서는 全혀유社映畫의獨斷地帶가되여잇섯든때이다

農民敎育思想[11]
‖理想的農業國丁抹과그國民敎育에對하야‖

朝鮮農民社 李晟煥

彼의原稿는 八折版二百萬頁以上을 채우고잇다하나 決코册이조와서 쓴것이아니라합니다 氏는當然大의 자ㅡ만的精神을所有하엿기때문에 늘그發表를試驗하고잇섯다합니다 彼는社會의統一을夢想하고잇섯다합니다 그讚金은單히勉學心의滿足이아니고 사람사람에게有益한感化를주기爲함이엇섯다합니다 이詩는情緖의發表이엿섯는데 이詩를通하야 彼는가장잘他人의心情의거문고줄을울려주엇다합니다 同時에彼는또한 그神의課程을終了하야 實際的宗敎界에投合되엿다합니다 그러고도精神的인彼는 同國에對한敎會가 虛僞와形式뿐임을發見하엿슴으로 큰煩悶을가슴에품게되엿슴니다 敎育當局과調和되지못하야 敎壇은彼의論議를閉鎖하고마럿다합니다 드듸여『구룬드윗히』氏에게 感奮된結果敎會組織中에 참된自由가 國家에依하야 採用하게되엿이 彼의在世中에 實現됨에이르럿다합니다 一千八百二十八年에 氏는 實際로 牧師의職으로부터 隱退하고 또歷史와詩로부터隱退하얏다합니다 氏는 또새方面에 도라가게되얏다 氏는 活動하는동안에 이時代에잇서서 큰 活動하는동안에 各種의翻譯을하얏다합니다 그리하야北歐의 大文學을 萬人이읽을수잇도록 努力하엿다합니다 氏의目的은 偉大한消去를 個히單純하야興味잇는衣裳을입혀서 社會에發表함이잇섯다고 합니다 이와가티하야 偉大한祖先의 이커버리게된 記憶을새로운 努力으로써 불러내려고 힘썻다함니다 그러고도 彼의이希望은 決코그릇됨이업섯다합니다 이旅行을當하야 英國의旅行을試驗하야 옥스포드며 겐브릿지大學에서 深遠한調査硏究에 집거했다합니다 그러고 英國에서 氏는不愉快한打擊을 느끼엿다합니다 그는英國이經佛淨選하야서 農村의人民에게 對하야서의 何等돌보아줌이업시 戰慄스러운 國民生活을施行하고잇는것을본까닭이라합니다 여긔서 氏는 또한번自己의努力할方面에 一大刺戟을 發見하엿다합니다 彼는『고로누스』와가티 눈에太陽을가지고 가슴에 新世界를包容하야英國으로부터 도라와다합니다 노래해가로되 『쌔여라! 쌔여라! 丁抹의 勇士! 쌔와 行爲와는 士의노래다 호두만博士曰『이쌔에當하야 구룬두윗히氏는 무美의醉物은 살게하는 말세의 그림觀에서 지나지못하엿다 氏自身의經驗에依하면 如何히 靈氣에드러찬것이라 하드라도 書物뿐으로서는 感奮興起식힐수는업는것이다 如何히 훌륭한著述로써한다하드라도 北歐의精神을 丁抹의人民에게附與하기能치못함을 느끼엿다』고 이와가티하야 氏는 一般的修養에依하야 各階級의사람사람의 마음을 五相結合식힘에는 學校敎育의밧게는업다는信念으로부터 그것을 建設할 抱負에마음을태우게됨에이르럿다합니다 彼의計劃은 最初 個人的으로 學校를 組織코자함에 잇섯스나 그러나 氏는스사로그릇이아님을 깨다라 自己는 그說吹者가되고 實際方面의일은 他의經驗에 豐富한適才를가진사람사람에게委任한衆이當을得한일이라합니다

◇……우미관독자의 우대권은란외에……◇

小說 청의야차 青衣夜叉

金浪雲譯 盧心汕畵

(四六)

『힉크맨』은 설명을계속하엿다

『만일 내기를걸은 그빗이 여덟번을계속하야 나온다하면 그러고 이십원을 걸어노앗다하면 그판만하야도 이천오백륙십원을 벌게됨니다 그러고는 손가락하나 며여서는 안됩니다 그빗은 법측으로는 하로에 아홉번을 계속하야나오게되어잇슴니다 그러고그것이 일주일동안 계속됨니다무론 이것은 승부를시작할때나 그러치안으면 그중쯧헤가서잇습니다 하나가 이에는 비상한인내(忍耐)와 돈입는 주의가 필요하지오 아홉번이 나오지안터라도 래일아홉번이 두번나올는지도 몰으지오 그러고 대개는 일주일에일곱번 하로에한번이라는 평균으로 나옵니다』

그의말은 확실히 신긔한것이며 돌통만한 가치가잇섯다 그는 자긔는 참는힘이업서서 하여본일이업스나 약일년동안을 관찰한경험으로해서 그법측에 통리는배는 겨우두세번밧게는 업섯다고하엿다 약삼십분동안을 그는 로련한노름군과가티 도박에관한 자긔의연구한결과를 설명하며 안저잇섯다 그러고나는 도박에대한 비결을 배운것을 붓게생각하며 귀놀기우리고잇섯다 그러나 마츰내우리두사람은당배를노앗다 그러고그는 나를 부인들이잇는 객실보다리고갓다 그방은 크고 화려하고 상하게 꿈여커잇섯다 두개의큰양동이 달려잇서서 명주수실이달린 큰갓미르도 보드러운틀빗이 홀려나리고잇섯다 『안손』색시는 큰피아노를 머리헐숙에잇는 그의혹갈색의 머을비다 별과가티 쌘작이고잇섯다 내가들어갈즉 그는 도라다보며 미소로써 마젓다 나는 그너른방을 둘러보앗다 그순간, 나는 숨이탁막히는것을 쌔닷앗다 마치온몸에 냉수를마진것가티 표연히, 그자리에 웃둑서잇섯다 나는 나의눈을 의심하여보앗다! 하나, 의심할여디는업다 의외라하면 참의외이다 가구를노흔 위치라든지 방의모양이라든지 내가그로록 사랑을바치는 『안손』색시의집에 내가일즉이 예민한촉각으로써 더듬어보고 수색하여보든 그방이잇슬줄이야——이밧이야말로 그무서운 이상한범죄가 일어난방이다

『아이고 무엇을그러케 이야기하셋서요!』 『안손』색시는 피아노에 안즌채로 도라다보며 부르지졋다

『실상은 「힉크맨」씨에게「몬트카르로」의은행을 파산식힐만한신긔한방법을 배우는라고요』

나는 그의엽헤잇는 조고만 의자에 주저안즈며 대답하엿다 그러나 마음은엇더타휘수업시 친홀하엿섯다

『네 힉크맨씨!』 그는즉시

『그러면 나에게도 설명하여주세요 「리베라」를가면 시험하여보게요』

『이애야』하고 그의모친은 부르지졋다 『네가할일은아니야 도박을하라고 내가언제 허락하엿든?』

『그러치만 뗙자미잇슬걸요』 그의딸은 말하엿다

『아이면그러치오만』하고나도 입을열엇다

『물론이지요』하고 그는다시『힉크맨』에게 그가나에게 설명한바와똑가튼 설명을 그신긔하고역녁업나는방법을 설명식혓다 하나, 나는그설명을 중도에서 흘려버렷다 그것은 그때 사방의모든소리를 하나도쌔지안코 쏫똑이 들어보랴고 열심으로 귀를기우리고 잇섯기때문이엇다 공포에 쎠놀린쎠와가티 옥으라들어서 가만히안젓든일, 누구의말에든지코대답으로 응용하고 너답하던일, 그러고내가스스로 나의얼골에 피ㅅ긔가업든것을 본능뎍으로 쌔닷던일——그런것을나는지금도 잘긔억하고잇다사실로 이발견은 나는권연히예긔치못한바이엇다

방에잇는것은 무엇이든지내가일즉이 마음속에 그리어보던 그대로잇지 아니한것이하나도업섯다 무엇보다도먼저 나의마음속에 박힌인상을 구테뎍으로 증명하는것은 손에보드럽게시치는 포장이엇다 가구는 손으로만커서 집작한바와가티 금음읽혓스며 색과 처갈색으로 모양을그려 잇섯거서 훌륭한비단보로 덥히어잇섯다

◇天氣豫報 晴一時曇
◇溫度 廿五日 正午 五二、九
◇比較 廿四日 最高 三五、一
◇日出前七時二四 晝間 九時五四
◇日入後五時一七 夜間 一四時〇六

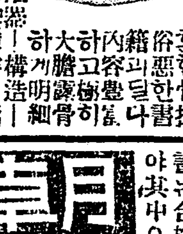

다님의出嫁에업지는못할!
男女 性의神秘! 生殖器圖解와 性交避姙法
專門大家의著作한本書는從來에 無上의快樂으로永久히
▼男女生殖器解剖▼性慾作用▼色慾과生殖▼姙娠 避姙法▼治療法▼性交의害
特價金九拾五錢 送料六錢 代金引換送料廿五錢
東京市上野櫻木町 振替東京七三八六番 自由社

(이것보시요百發百中이외다)

△農家副業에利器?
山野에隱積한利益을安得할수잇는捕獸機!!
一號 鼬、貂、雉用 一圓四十錢
二號 狸、狐、獺用 二圓五十錢
三號 兎、獺、狼用 三圓五十錢
四號 熊、豹、猪用 四圓五十錢
十四號 猛獸用 九圓八十錢
便宜 五個以上注文時는送料自擔多數注文時는特別히割引함
京城府貫鐵洞一九九 私書函光化門二十一號 東新堂

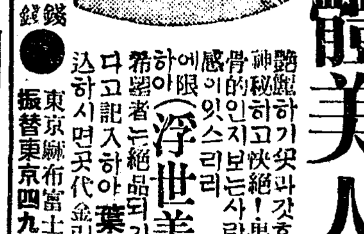

豊滿하고艶麗한 裸體美人寫眞集
◆印畵極鮮明 카비네形 廿四枚一組 特價金一圓七拾錢
豐麗하기꼿과갓흔美人의肉體美는 神秘하고快絶! 果然그曲線美가如何히 骨的인지보는사람으로하야금天國에노는 感이잇스리라 此際注文者에限하야(浮世美人畵一組) 無代添附進呈
希望者는絶品되기前에朝鮮日報에서보앗다고記入하야葉書로(寫眞)送하라고申込하시면곳代金引換으로送함
東京麻布富士見町六 振替東京四九四八四 正文社
◆代金引換送料廿三錢 ◆前金注文送料八錢

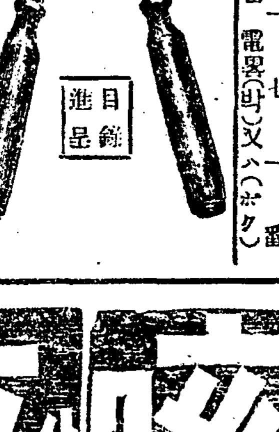

目錄進呈
寄具壹圓二十錢以上
京城南大門通一丁目一〇
金物商 釘本南大門支店
아무든지容易히使用하실수잇는새理髮器具가輸着되엿슴니다拂造가堅固하고오래두고쓰시어도잘들며價格이매우低廉하야各學校、團體또는家庭備品으로가장適當합니다

目出帽子 各種洋襪 織造販賣
世昌織造商會
京城府將別里八四番地
電話一一七一番 振替京城一一〇五一番 電略(세)又ハ(セ)
拜啓弊商會에서目出帽織造에着手한지于今五個星霜에諸位에만흔愛顧를밧아슴은感謝不已하는바어니와이것으로滿足을삼지안코多方面으로斷食硏究하와技術의進步됨과改良에努力한結果年年歐米의振新式起毛機를輸入하야優秀品을産出케되엿사오며今年에는高級品을發賣하오니倍前愛顧하여주시요

師範學校入學 高等普通學校入學 實業學校試驗 準備とその合格法
表紙四色、版、縮圖、多數、定價壹圓送料十三錢
以日繼夜하는工夫도試驗에合格되지안는사람만슴니다이것은그學者의要領을不知한外닭이옴니다 右書는合格의秘訣을記載한外에大正十二年度以來十四年度까지全鮮中等學校試驗問題는綜合參考하야其中으로써選擇한列題에簡明親切히說明한稀有의良書! 勿失好機하십시오!!

朝鮮各道師範學校入學準備書
定價壹圓五拾錢 送料十九錢
來年度入學試驗이不遠한此時에、全鮮各道師範學校試驗問題를多數蒐集하야親切叮嚀히記述한此書의好評이嘖嘖한本堂刊行의右書를購讀하십시오!!
普通學校朝鮮語辭典 特價六十錢 送料九錢
京城蓮洞九一 振替京城一四三八〇番 自省堂
修養趣味課外讀物童話集 特價五十錢 送料九錢
京城齋洞五四 振替京城一四四六番 文化書館

★標고무靴 特製標고무靴
京城府岡崎町 京城고무
電話龍山八八一番 振替口座京城一一九二七番

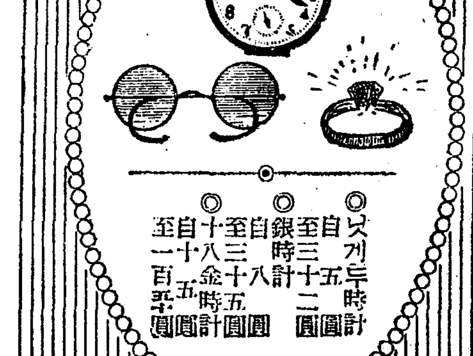

◎낫게두時計 自五圓 至三十二圓
◎銀時計 自八圓 至三十五圓
◎十八金時計 自十五圓 至一百五十圓
京城鍾路二丁目 中央堂 中央靑年會下階

祛痰止咳散
기침으로고생하시는人士여 이藥이藥한것업사곳!! 此祛痰止咳散을服用하시오
本劑가世上에發明된지十有餘四個星霜에各處患者에게서神效하다고本堂에보내온바感謝狀이積如邱山이오며이藥을服用하신분으로서기침을노치아니하신분이업사오니목한번試驗하신後이藥의靈効를判斷하시옵소서
◆主治効能◆ 男女老幼、咳嗽痰喘、稠粘咯血、神經喘息、氣逆不眠、咳嗽不出、咽喉疼痛等에神効함
◆定價◆ 一週分 一匣 金壹圓也 三匣以上注文에는送料를特히除減함
○各藥舖에서販賣함
京城太平通二丁目三〇番地 藥種貿易賣藥製造業 製造本舖 慈善堂藥房本店 主 金錫胤 振替京城一九〇七番

四等米中 不良品移出禁止 綾田技師談

穀物査定會에서大正十四年産米檢査方針이協議되얏는데殖産局綾田技師는如左히말하더라

從來日本에移出되는玄米는特等以下四等에至하는五階級에區別되얏는바四等米中에는往往乾燥不良調物不充分한者를包含한結果朝鮮米의聲價를損傷할嫌이有하고其數量에至하야는四等米中一少部分으로年額十萬石乃至二十萬石에不過함으로其移出을止하야

朝鮮米 의聲價를向上케할必要가有하야今回의査定을行케된것이다其結果從來四等에合格되는것으로標準米를變更하고四等米에合格되지못하는것及從來不合格米中에서相當한上位의것을擇하야等外米로하야道外搬出만을認하고移出을禁止키爲하야等外의一階級을設하기로되얏다其大體의標準은品質乾燥가四等에次하는者로

異年度 産米及『에비』米에混入이나夾雜物의混入百分之十二以內의것으로指定하는것인데此改正은總督府에서도研究한結果多少의修正이有할는지도모르겟고施行期는先覺等의關係를考慮하야明年一月頃이되겟고又等外設置規則改正實施에至하기外지는特等一等二等三等은新標準에依하고四等은舊標準에依하야檢米施行할터인데特히一二等의新産地은大體前年과大差가無하다云云

十五年度 滿粟輸入豫想 百四五十萬石

京城商議所調査에依한明十五年度의滿洲粟輸入豫想高를見하면同年間의輸入狀況은大正十一年七一六、〇〇〇石十二年一、〇八七、〇〇〇石十三年一、三五九、〇〇〇石을示하얏고今十四年은十二月末外지百五十萬石에達할豫想되는바本年十一月一日의外米關復活이滿洲粟輸入에頗히利便을與한것은勿論이나本年朝鮮內米作은稀有의豊作豫想인關係上幾分輸入阻止의觀이有하야此等을綜合通觀하면十五年度의朝鮮內輸入高는本年과大差가無히百四十萬石乃至百五十萬石豫想이라더라

朝鮮米買上은 不遠한將來에實現될것

最近農林省에서는今年度의朝鮮米買上은絕對로行치안을事를聲明하얏스나此에對하야總督府某高官은말하되農林省이最近突然朝鮮米의買上은絕對로아니한다는것은直히事實로信하기는多少早計라하겟다더욱最近朝鮮米의品質이充分히日本에認定되야

朝鮮米 의向背如何는日本全國의米價를左右할만큼된以上朝鮮米를買上米로부터除外하는것은矛盾된것이오更히其保存上의問題로하드라도日本米에比하야些少의遜色이無할뿐아니라反히優秀하다할수잇다特別히政府가否定하는裡面은

議會의 開會期도絕迫한關係上政策의問題로부터出한것은明確하고加之今年은豊作임으로그다지必要는無할는지모르나今年과如히廉價時가買上의好時機일것이다余로는恐컨대今年度中에實現하리라는確信을有하얏스나萬一今年에買上이無하면一兩年中에는彼方에自請하게될것은斷言할수잇는것이다云云

米移出高 昨年보다旺盛

總督府稅務課調査에依하면十一月中旬의朝鮮米移輸出及外米粟의輸入數量을見하면朝鮮米의移輸出에在하야는二十二萬四千五百八十一石上旬分을合하야四十一萬二千百九十石에達하야此를前年十一月의五十九萬九千八百八十八石에比較할時는尙且十八萬七千六百九十八石의不足인데만일上中旬의勢로外推移하면

本年은 前年에比하야多少의進展을見할形勢이오次에外米의移輸入은五千五十二石으로昨年과大差가업고粟은一萬八千二百七十七石으로上旬分을合計하야三萬二千五百石으로昨年十一月中의三萬九千二百十六石에比하야六千七百十六石의不足인데此亦旺盛하야昨年의數量을凌駕함에至하리라고豫想되더라

限外六百萬圓

二十一日三百八十九萬圓餘의限外發行을見한鮮銀券은二十四日六百四十二萬八千餘圓으로殆히倍增되얏더라

十月末殖銀 産業貸付 百四十萬圓激增

十月三十日現在殖産銀行産業公共貸付金은口數一萬九千九百十二口金額一億四千百八十二萬三千圓으로前月末(九月三十日現在)에比하야口數二百六十三口金額百四十萬圓의各貸付激增을示하얏더라

仲買借款成立? 勸信保證으로

京取市場仲買人組合의八萬五千圓借款問題는市場側에서再考를促한事는既報하얏거니와其理由는이미仲買人一人前에五千圓의連帶債務가잇고其外에도市場對仲買人個人이借款도잇슴으로此際에仲買保證이無한無擔保借款은困難할것이다萬一可能性이잇다할지라도한갓仲買人으로하야금

疲弊 에陷케할念慮가잇슴으로借款의內容을變更하면如何할가함이라는데聞한바에依하야一二仲買人으로부터非公式이나마勸信會社에對하야仲介保證을依賴한貌樣이나勸信會社의意嚮으로는事業項目中保證의件도잇슴으로借款內容만確實하면何時든지

保證 에應하리라하나此에는仲買人一個月內의實任賣買數를限定하야만일實任賣買數에達치못할時는媒介를行하야서라도實任額에適當케하야其手數料를積立하야償還을確實케할必要가잇는事는勿論이오又中途仲買人脫退의境遇에關한責任等도明記하야들必要가잇는바이것만確實케되면或은借款成立을見함에至할는지도모르겟다더라

鮮銀株券提供 期日接近으로再告

朝鮮銀行減資로因한株券提供期間은既報와如히來十二月十日限인바右期間中은特히日本內地關東洲方面株主의便을圖하야京城本店取扱外에十一月三十日外지는東京、大阪、下關、大連

各支店 에서도受理케하야

압프로는僅히二週間에不過한데右提供期間도漸次切迫하얏는데株主中株式提供을怠하는者多하야期間經過後는商法規定에基하야失權手續을執하기로되얏는데此際에至急株券을提供하도록今回鮮銀本店에서再公開하기로되얏다더라

間島雜穀 輸出可能量

大豊作을傳하는間島三縣의十四年度雜穀收穫豫想量은二百六十三萬石으로其中日本及朝鮮內輸出可能量은日本五十三萬五千石朝鮮內二十二萬五千石인데右輸出量은近年의新記錄으로其內譯은如左하더라(單位千石)

	收穫豫想	輸出可能數量 日本	朝鮮
大豆	四七〇	三三〇	二〇〇
白豆	六〇	五五	一五
小豆	一〇〇	五〇	五
粟	五〇〇	四〇	—
小麥	三〇〇	四〇	—
其他	一二〇〇	二〇	五
計	二、六三〇	五三五	二二五

前場强保

昨後場阪止三十五圓二十六錢의報와共히三十五圓九十五錢인三十三丁突高로寄한當市場은今朝에入하야阪地初付三十五圓二十七錢인一丁小高를接하고三十圓八十五錢인十丁低로寄를始한後阪地三節三十五錢인八丁反騰을伴하고三十一圓外지跳返하얏다가阪地八節十六錢의低落을受하고八十錢으로更落하야二番同事를示하더니結局阪止三十錢報와相唉하야九十七錢에頑强히場을止하니高低의差는二十丁이며阪仁의鞘는四百三十三丁으로縮少하얏더라

仁川期米 止價比較表 廿五日

	昨後止	今後止	比較
當限	三一、三一	—	—
中限	—	—	—
先限	三〇、六五	三〇、九四	一低

當地陣容一變

再昨二休後의當地陣容은俄然一變하야一時途轉買戾하든㊄及④筋은反히賣物을擁抱하야賣方의先鋒이될만한勢力을가지고잇스며買方主力筋인⑦는表現되는그方針을固守하는貌樣이오其外⑦及㊂筋의買物이또한不少하나阪地商勢가又復瓦落을告하기때문에當地亦三十一圓臺를再히割破하엿다要컨대當市場의情勢는阪地에比하야殆히硬氣를帶하는中이나⑦買를除한外에는擧皆米客筋의買物이多한듯하며賣方①는正米筋이本當으로하야實物을注하는形勢이有하고㊄賣는數日來京城筋의買注文이到着함을따러突然惡化한듯한데現下局面觀으로는何等의刺戟될만한硬材가無한同時에擡頭할餘力이無함으로結局은一段瓦落을또演出하기가十居八九이라고

更落一段趨勢

數日來의朝鮮正米는又復一段瓦落을告하자그餘波이日本各市場에外지波及하야今朝阪地三十五圓十錢臺의新低價를演出하엿다그러나當地는比較的硬氣를潛在하야三百三十餘丁으로縮鞘하엿슴으로買進할可能性이貧弱하게되엿다今後注目할點은正米의次第와阪地의商勢如何인데正米界는米穀出盛期인此際임으로昂騰하리라고謂키難하고도리혀日益加하는

在米狀態

를여러하低落하기가容易함으로實勢를缺하는同時에賣方에게는乘勝長驅의勢力을添助할뿐더러朝鮮米를重視하는日本各市場에서는近日朝鮮米瓦落에牽制되는貌樣인즉첫재産地의實出如何를注目할必要가잇다山田筋의渡米로實付한朝鮮米는輸送의路에登하야既히一巡한感이잇슴으로米價를釣上할만한機會가無함과相俟하야低落外에는觀測되지안는다고

米豆餘話

▲生을부르짓는人生社會는單純히말하자면結局鬪爭인나연이라하여도過言이아닐뜻▲投機界는即우리生活界의現狀을映寫하는劇場인데結局敗한者가잇는그反面에는勝한者가잇슬것은必然의事實▲이와가티理想的으로智識的으로惡戰苦鬪하다가甚至於肉戰外지되는貌樣▲期米市場은法律上으로許可맛흔經濟戰場임으로다시말하려고아니하나『걸치기』판의쌋홈은너머나甚하든걸▲걸치기쌋홈은오히려容或無怪지마는今日은所謂三十六模의賭博場活劇이열니엇섯다▲죽일놈살닐놈하는소리에三十六模物主랑반이경을단단히첫다고왜즘행낭을못하엿든지▲港口사람의돈을쌔서다가期米의通帳을꿈엿다든가엇제든生活難의쌋홈은쉴새업시紛紛

前場

	當限	中限	先限
一節	—	三一、二六	三〇、九五
二節	—	三一、三〇	三〇、八四
三節	—	—	三一、〇〇
四節	—	—	三〇、九九
五節	—	—	三〇、九六
六節	三一、三〇	—	三〇、九五
七節	—	—	三〇、八八
八節	—	三一、二五	三〇、八〇
九節	—	三一、二〇	三〇、八〇
十節	三一、二五	三一、一九	三〇、九七

後場不變

	當限	中限	先限
一節	—	—	三〇、九九
二節	—	三一、一〇	三〇、九七
三節	—	—	三一、〇〇
四節	—	—	三一、〇〇
五節	三一、三〇	—	三〇、九七
六節	—	—	三〇、九七
七節	—	—	三〇、九四

各限俵合 前場

▲賣方 中限 ㊄一三〇〇 〇 一〇〇〇 ㊄三〇〇 ⑦二九〇〇 ⑦一七〇〇 ㊄四〇〇 ①一七〇〇

▲買方 先限 ㊄一一二〇〇 ㊄一〇〇 ㊂二四〇〇 ㊃五二〇〇 ㊂三〇〇〇 ⑦二七〇〇 ㊂四〇〇〇 ⑦三〇〇 ㊄一〇〇〇

▲買方 〇 四〇〇〇 ⑦三八〇〇 ⑦三六〇〇〇 ㊃三〇〇〇 ㊁五〇〇〇

	當限	中限	先限
取組高	六〇〇	一八三〇〇	一六六八〇〇
出來高	一七〇〇	六九〇〇	七七七〇〇
帳入價	三一、七〇	三一、二〇	三〇、九九

合計 八六三〇〇石

累計 二九八三八〇〇石

仁川正米小落

㊂㊉㊂玄米 三等	三三、四〇
四等	三二、〇〇
同 無檢査米	二九、四〇
一等精白米	三五、五〇
在來正租	九二厘
改良正租	九五厘

▲訂正● 昨紙本記事中合格四等三三、一〇은三二、一〇의誤植이오隨하야當該題目의仁川正米突高는突落의誤植이기訂正함

大阪期米

前場		後場	
寄 當	三五、三九	止 當	三五、二五
中	三五、二五	中	三五、二五
一節	三五、二七	六節	三五、一九
二節	三五、二〇	七節	三五、一四

大阪氣配 三十五圓二十四錢

寄 當	三五、三三	止 當	三五、二五
中	三五、二六	中	三五、二六
一節	三五、三〇	四節	三五、二五
二節	三五、二六	五節	三五、二五
三節	三五、二〇	六節	三五、一七
三節	三五、三三	八節	三五、一六
四節	三五、二一	九節	三五、二三
五節	三五、二九	十節	三五、二〇

各地期米

	前場		後場	
東京	三六、八六	三六、八五	三六、八九	三六、九五
兵庫	三五、二一	三五、二六	三五、二九	三五、三一
下關	三四、六〇	三四、四四	三四、七〇	—
桑名	三五、九六	三五、八六	三六、〇四	三六、三一

株式 京取市場 京取短期取引 廿五日

株名	前付	前止	後付	後止
京取	三一〇	三一〇〇	三一〇〇	—
鍾新	一二七六〇	一二七七〇	—	一二八二〇
大新	八五四〇	八五七〇	八五二〇	八五四〇
仁取	—	—	—	—
仁新	—	—	—	—
安取	—	—	—	—

前場區區

鍾新 一一〇高 京取 三〇低

大新 保價

大新頭重

大新은歡派의利喰急과高價攔의投賣로鍾新에追從되어低落을告한機先今朝는阪當共히一服으로小高下를呈하야大阪은八十五圓二十錢初付後四十錢四番同事로頭重이엇고當地는吉見側의手詰買가잇섯스나賣氣勝하야八十五圓四十錢에小弱初付後七十錢大引으로保價이엇는바借款問題擺大와大阪長短

代引 五萬의壓迫高價買警戒氣分濃厚等으로飛騰은難期일지라도財界의環境良好와相竣하야亦是鍾新高에追從되어上進될것은昨日에呼吸押이잇슴을가지고도容易히推斷할것이더라

鍾新引返

昨後場에歡謂로大引되고呼吸인지?意外의低相場이出現할지?가疑問으로氣迷이엇던機先買過된反動도잇고賠政賣攔의激落이잇슬理가업슴으로今朝商狀다하나그것만가지고는意外의反騰이엇스나마引際에는引返되여九十錢方의反高로百三十八圓丁에大引되엿고當地

株界往來

◇市場側으로부터再考를促한다고一蹴을當한仲買借款은成立이疑問視되는바某某仲買는非公式으로勸信에對하야仲介保證을依賴햇다고

◇何者가保證을하던지借款만成立되면京取振興의一助가될것이겟지만勸信으로말하면自社에重役引退等으로問題가만흔이째에잇서事業項目中에保證이잇슴만가지고덤벙대는것은一考를要할것이아일가?

◇非算盤的일지모르나勸信의保證보다는市場側의誠意와銀行側의襟度가종더만코크기를바란다

吉見

의手詰買(?)인듯한巨量의買와硬派의利喰을消化하고小口잇서同事로四十錢上鞘인百三十七圓六十錢에付한後八圓臺에更來하야六十錢에外지反撥이엇다가大引은阪止尙와相唉하야八圓七十錢에續上이엇섯는바當地人氣는去番의百四十一圓丁을

中間

天井으로보는强硬한商談으로今朝商內도四百五十枚에達하얏섯더라

長期受渡及乘替

株名	十日受渡高 枚數	金額(圓)	乘替商內 枚數	先限大引
韓銀	一〇〇	三三五〇〇	一〇〇	三三六〇
漢銀	六〇	一八六〇	六〇	三一〇〇
朝紡	五〇	七五〇〇	五〇	一五〇〇
京新	五〇	八〇五〇	五〇	一六四〇
電興	三〇〇	三三〇〇	三〇〇	一六〇
鮮鐵三新	三〇〇	一六〇〇	三〇〇	九〇
同四新	三〇〇	六〇〇	三〇〇	五四〇
穀信	三〇〇	三三〇〇	三〇〇	五〇
東亞	一〇〇	一四〇〇	一〇〇	一五〇
計	一二六〇	三三六六〇	一二六〇	—

前場諸株步調

▲京取 三一〇—一〇—三〇〇—三〇〇

▲鍾新 一二七六〇—八〇〇—一〇—三〇—四〇—六〇—四〇—四〇—五〇—七〇

▲大新 八五四〇—五〇—六〇—七〇—六〇—七〇

前場賣買關係

▲京取二五〇(賣)成清田道南一五〇吉見(買)新田一五〇大林定岡金秀▲鍾新四五〇(賣)南成清洪白樂新田定岡(買)吉見二五〇大林田道市川▲大新四五〇(賣)白井成清市川洪定岡(買)南新田前道吉見

後場小軟

大新 三〇低 京取 保價

鍾新 四〇低

後場은大阪別無變動으로頭重을呈함을따라當地도諸株가小幅高下로氣迷不氣乘이엇섯스나大新은八十五圓三十錢에付한後七十錢으로小縮이엇다가大引은四十錢이엇고鍾新은百三十八圓五十錢으로三十錢에大引되어擧皆小

京取底堅

關係이던京取는今朝에南等賣로二十二圓十錢에서二圓丁에軟弱이엇스나値頃關係上此邊夾込하야實할것이업는故로新田買로下支이엇는바大新이更高이면一氣上伸은업드래도다시上向할지오二圓臺割은容易히업슬듯하얏더라

大阪長期株式

株名	前付	前止	後付	後止
鍾紡	二六二五〇	二六三六〇	二六三〇〇	二六三七〇
同新	二三四〇〇	二三五〇〇	二三五〇〇	二三四七〇
大株	九七七〇	九七一〇	九六六〇	九七三〇
同新	八五五〇	八五八〇	八五六〇	八五八〇
郵船	七八二〇	七八五〇	七八〇〇	七八三〇
同新	五二七〇	五二八〇	五二六〇	五二七〇
商船	四五六〇	四五七〇	四五四〇	四五六〇
同新	一二七〇	—	一二八〇	一二七〇
日鐵	一〇〇〇〇	—	一〇一二〇	一〇〇〇〇
東紡	一二六〇	一二五四〇	一二六〇	一二六五〇

大阪短期株式

株名	前付	前止	後付	後止
前付 鍾新	一三五三〇	一三五〇〇	一三五七〇	一三五六〇
大新	八五三〇	八五四〇	八五一〇	八五三〇

大阪短期步調

▲前場大新 八五三〇—三〇—四〇—四〇

▲前場鍾新 一三五三〇—一〇—一〇—三〇

▲後場大新 八五一〇—四〇—三〇—二〇

▲後場鍾新 一三五九〇—八〇—二〇—四〇—三〇

東京現株

東株	一〇五七〇	同新	一〇五〇〇
鮮銀	三七五〇	同新	九〇〇
殖銀	三五四〇	同新	三〇〇〇
滿鐵	三三五〇	同新	四〇〇
東拓	三七六〇	同新	一九五〇
滿毛	七二〇	朝紡	四〇〇
富士紡	一七〇〇	日石	二〇〇〇
甲五利	—	連取	九六〇

後場諸株步調

▲京取 三〇〇—三〇〇—

▲鍾新 一三六〇〇—二五〇—

▲大新 八五三〇—二〇—七〇—二〇—四〇

代引과日步

▲京取代引二千二百日步十五錢▲大新代引千三百五十日步五十五錢▲鍾新株不足十逆日步七十錢

出來高

▲長期 累計 一一八〇〇 二二五九〇〇

▲短期 累計 一一七四〇〇〇

仁義堂大藥房

主 全義桓

京城府蓬萊町一丁目八十八番地

振替口座七七五六番

定價 一劑 貳拾日分 貳圓八十錢

半劑 拾日分 壹圓五十錢

男子의 秘密病 生殖器 短小 衰弱

發育回春의喜樂

藥으로治療할수無한生殖器短少를發育케하여手淫及過淫의害、遺精、早漏、陰萎伏感減少、精力減退、神經衰弱、慢性淋病의復活에는博覽會와共進會에서最高位名譽大金牌를數個受領하고我政府로서合計五個의特許權을下附하엿스며俗八代醫學博士와專門大醫三十餘氏의實驗證明과講師의實空水治療法器로容易히回復하야人生無上의幸福을享樂케할수有함

包莖은從來手術로切取할수박게업섯스나包皮를專賣特許의包莖安全自治器로無痛하고不切하야治療할수잇소

詳細說明書申込次第無代個人名義로密送임

東京新療法研究所

東京市芝區愛宕下町三의四 電話高輪六六六番

大阪市北區堂島中二丁目三二 東京新療法研究所大阪支部 電話北五一六八番

淋疾祛根丸

此淋疾祛根丸은男女勿論하고百發百中하는效能이有하온대其效能은淋疾消渴、膀胱炎、尿道炎、冷淋、色淋、虛淋、沙淋、血淋、梅毒性、淋疾、急慢性淋等에하오며永久한淋疾이라도此藥壹劑만服用하시면特效가有하오니試用하시오

光州相馬自働車部

光州‖順天‖麗水間

光州‖寶城‖水門浦間

光州‖長城間

光州‖和順間

各線汽車連絡

電話一〇三番

團成社

松竹 特約

電光九五九番

當十一月二十一日土曜부터

◇米國파라마운트社名優싓도스、스미스氏主演 喜劇 호리웃도를行하야 全二卷

◇米國파라마운트社名優싓도스、미스氏主演 喜劇 大獲物 全二卷

◇米國파라마운트社名監督에드와드쒜칙스氏大作 活劇 九時의市街 全六卷

◇米國파라마운트社 大冒險 快傑아크라ㅣ쓰 全七卷

朝鮮劇場

京城仁寺洞

電光二〇五番

十一月二十六日부터特別大公開

實寫 國際時報 全一卷

前週讃無情公開時에連日(滿員)을御禮하옵니다

유니버ㅣ살作品 大喜劇 原始時代 全二卷

유니버ㅣ살社代表的特作品 冒險王두쟈ㅣ노알벨데니氏主演 連續活劇 鐵의人 第十一編第十二編 三十五篇三十卷 (四卷上映)

유니버ㅣ살大作 天才兒후ㅣ드깁손氏力演品 活劇 千兩俳優 全七卷

名監督에드와드쒜칙ㅣ크氏作品 風雲兒떠ㅣ디드社大作 飛躍크라ㅣ쓰ㅣ광쓰氏 大冒險 快傑 大痛快

名監督에메ㅣ크ㅣ大作 妖艶男兒 快男兒 西班牙의踊子 全六卷

優美館

電光三九五番

日活 特約

十一月二十四日火曜부터五日間

公開 米國메도로會社 바스다키ㅣ톤氏主演 喜活劇 女難突擊 全二卷

米國파리마운트社 連續 曠野의暗鬪 第五篇 第六篇 全十篇二十卷 魔法使 射擊隊 四卷上映

人情活劇 極光에춤추는女 全六卷

米國우게스당社特作 映畵界麒麟兒 猛進하지 第五篇至第八篇 二十四卷 八卷上映

經濟的家庭用燃料 鳳山炭의廉價發賣

最近財界의不況은次次其末境에達햇습니다이難關을突破하기에는서로節約하는外에다른길은업슬줄로생각합니다더우이生活必需品인燃料의節約及選擇은冬季를目前에두고잇는今日刻下의急務이올시다이意味에잇서서우리는싸고 德用인朝鮮炭中의白眉의鳳山炭使用을勸합니다。

特色

煖爐、페치가、沐浴湯、溫突用으로火力이매우길고無煙無臭재가곱고厨房이나衣服을汚穢케하는일은絕對로업습니다。또使用하신後木炭과갓치火爐나風爐에쓰드래도불이잘이러나는故로極히德用이올시다。

價格은……

市內에서一噸金十四圓五十錢

電話로던지 葉書로던지 注文하시면 곳보내드림니다。

販賣元 三井物產會社 京城府黃金町一丁目 電話本局四〇三〇番

鳳山炭坑出張所 京城府若草町九七番 電話本局一一九四番 三三〇二番

赤玉ポートワイン 포ㅣ도주

美味 滋養 葡萄酒

마음을爽快하게

顏을豊富하게

快活! 强壯!

이것이朝夕一杯의葡萄酒의賜物인것은赤玉愛飮家가가장잘아시는것이올시다

青煉製 シスター石鹼

品質本位

시스다

本舖 大阪 栗津石鹼製造所

工夫에 仁丹

日晏에仁丹 心神爽快

金言 天命은懶惰를不助 (西諺)

大高評을맛는 內服用六〇六號

가래옷 横痃、下疳을手術치안코治療함

감창 종과

멍우리와瘇氣업서지며 頑固한梅毒에도神妙함

橫痃(가래옷)과下疳(감창)으로梅毒一般의治療는現今六〇六號注射가第一有效한것으로專門家가使用하나此는往往副作用이잇슴으로시려하는사람이만은지라、또病質體質에依하야八九回나하지안으면안될으로自然莫大한費用을要하는傾向이잇는시라此를遺憾으로生覺하는外科醫師를시려하는博士數津先生은羽根田醫學士와協力하야苦心研究한結果內服六〇六號라하는內服藥 セピン 을發見한지라本劑는

이六〇六號注射와如히體內에淨化한血液及新陳代謝를催促케하며고毒血、毒物이天下의高評을바드며醫學博士諸氏로부터其實效를推賞하는이아직本藥을맛지못하고同病으로辛苦하는분은來店하시요자세히說明하야드리나이다來店하기어려운분은詳細說明書無代進呈하는故로葉書로申込하시요

◉藥價 二圓、五圓、拾圓、貳拾圓、送金하시는대로密送又는代金引換도取扱함

有毒에特히大効가有한본來的一次施하는도다

大日本總發賣元 柴崎仁壽堂大藥房

京城支店 京城黃金町二丁目(電話本局一六六〇)(振替京城二四二五八〇)

東京本店 東京市本鄉區眞砂町九電車通(振替東京三一八五八)

大阪支店 大阪市東區本町二丁目電停前(振替大阪五二一五一八)

附屬醫院 本支店內에附屬醫院의設備가有하야何人에게든지診察治療를하오니患者는來店하시오